LA ESTRELLA NO DEJA DE BRILLAR

Messi festeja hoy su cumpleaños número 37 y sigue siendo el Nº 1

El mejor jugador del mundo celebrará en un marco que no cambia por nada: compitiendo con la selección. **Ovación**

ILUSIÓN QUE SE ESFUMA

Pautasso: "Creo que estoy lejos de dirigir alguna vez a Newell's"

"En Argentina me cuesta trabajar. Me catalogan como el exayudante de Martino", contó el exleproso. **Ovación**

LA CAPITAL

Decano de la Prensa Argentina

Rosario, lunes 24 de junio de 2024 | lacapital.com.ar

SITIO EMBLEMÁTICO DE LA CIUDAD

La provincia financiará las obras de reparación del parque España

Se ocupará del arreglo integral de la estructura, que contempla la construcción de un "rulo" de acceso de la cota alta a la baja, que tendrá gran accesibilidad. Los muelles se extenderán ciento veinte metros en dirección norte. **Página 3**

TIEMPO Y DINERO

Los trabajos se harán en 18 meses y costarán $ 120 mil millones

VIRGINIA BENEDETTO. LA CAPITAL

La verdulería que da un ejemplo de solidaridad

Está en pleno Echesortu, San Juan casi Avellaneda. Sus dueños lanzaron una campaña junto a sus clientes para comprar alimentos frescos y asistir a personas en situación de calle. Solo este año repartieron 3.500 kilos de frutas y verduras. **Página 4**

CAMBIO DE HÁBITOS

Fuerte aumento en la provincia del consumo de pollo, mientras se hunde el de carne vacuna

Lo comunicaron los productores avícolas, que son optimistas sobre los próximos meses. Por el mismo valor de un kilo de carne vacuna se pueden comprar tres de pollo o dos de pulpa de cerdo. **Página 15**

PRESENTISMO

Asistencia perfecta: el pago de mayo estará mañana en los salarios docentes

El Ministerio de Educación provincial dio a conocer los montos correspondientes al programa: se encuentran entre los 57 mil y los 114 mil pesos. **Página 5**

Otro cuidacoches resultó detenido, esta vez en el macrocentro

Es la sexta aprehensión desde que los agentes municipales y policiales aumentaran los patrullajes. **Página 7**

La recesión no para de golpear: la industria pyme cayó 19 % en mayo

Es en comparación con el mismo mes del año pasado, de acuerdo con el relevamiento de Came. **Página 16**

Precio: $1.100. Recargo interior $200. Edición de 40 páginas. Año CLVI - N° 55.782

PÁGINA DOS

Infografía

El imparable daño a la selva

El próximo sábado 22 de junio se conmemora el Día Mundial de la Selva Tropical, organizado cada año con la misión de celebrar la importancia de las junglas tropicales para el clima, la biodiversidad, la cultura y la vida de las personas que allí habitan. Otra misión de este día es la de empezar un movimiento para proteger y restaurar dichos hábitats.

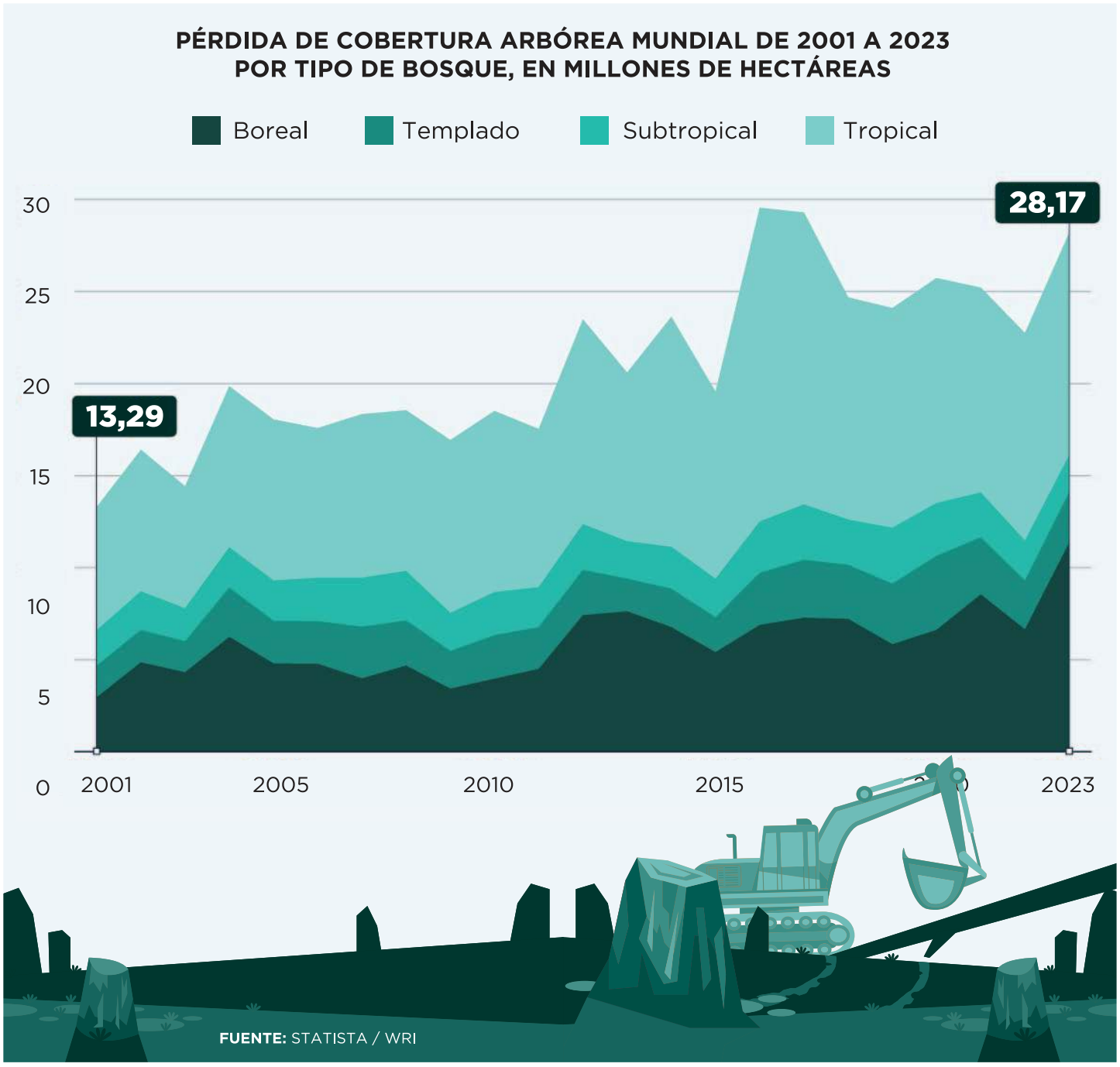

Sube y baja

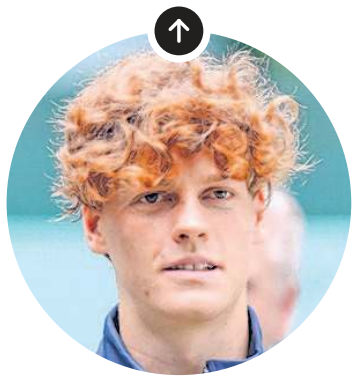

Sube

Jannik Sinner

Tenista italiano, Nº 1 del mundo

Se impuso en Halle, sobre el difícil césped, primer torneo que se adjudica desde que lidera el ranking de la ATP.

Baja

Donald Trump

Candidato a presidente de EEUU

El destacado economista Joseph Stiglitz afirmó: "Si Trump gana las elecciones, resultará difícil salvar al capitalismo"

El dato

688.741

millones de pesos recibirían en conjunto las provincias de Buenos Aires, Santa Fe y Córdoba con la vuelta de Ganancias.

CIUDAD Y REGIÓN

Obra emblemática

Los trabajos llegan tras el derrumbe de las estructuras en 2021, y otro desprendimiento hace un año

Los muelles del Parque España se extenderán cien metros al norte

La provincia financiará la reparación integral de la estructura y contempla la construcción de un gran "rulo" de acceso de la cota alta a la baja con gran accesibilidad

Lucas Ameriso

lameriso@lacapital.com.ar
LA CAPITAL

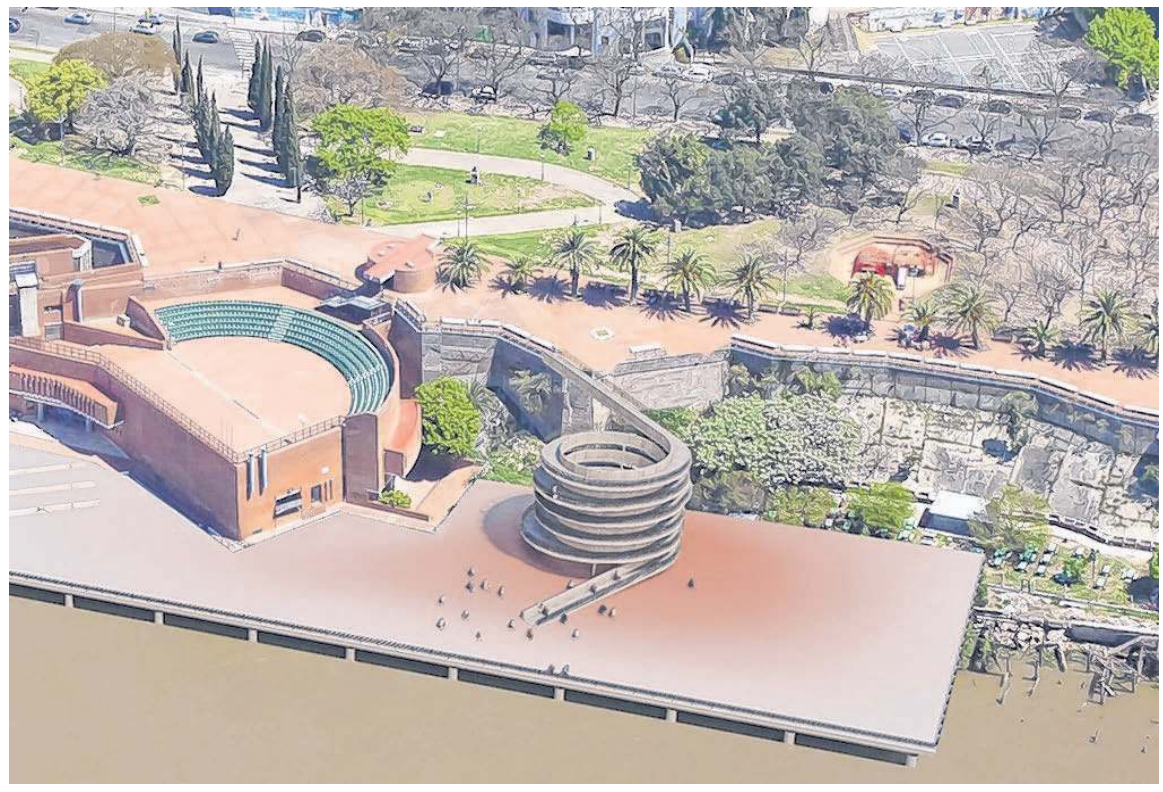

El proyecto toma varios elementos del arquitecto que diseñó el complejo cultural Parque España, el catalán Oriol Bohigas.

A un año del último derrumbe en los muelles del Parque España, la provincia aportará los fondos para licitar su rehabilitación y expansión de las viejas estructuras con una proyecto innovador que avanza hacia el norte 120 metros con la cota superior a través de un rulo de acceso en forma peatonal, a la altura del río.

Para esta obra emblemática se dispondrán 120 mil millones de pesos para la ejecución de las obras en un plazo de 18 meses.

La semana pasada, el gobernador Maximiliano Pullaro y el intendente Pablo Javkin firmaron Acuerdo Rosario, una secuencia de 35 proyectos que beneficiarán a la ciudad y que la provincia sostendrán en su financiamiento. Dentro de esta batería de iniciativas existe un puñado de gran envergadura, entre las que se incluye la rehabilitación de los muelles del parque España.

Una obra necesaria desde todo punto de vista, particularmente luego de cumplirse más de un año de sus últimos derrumbes que dejaron solo en pie la escalinata de acceso al Teatro Príncipe de Asturias, pero que debió clausurarse por cuestiones de seguridad en dicho acceso. A raíz de los desprendimientos que se produjeron en la barranca, el ingreso al teatro quedó clausurado, pero el resto de las galerías y los túneles donde habitualmente se desarrolla mucha agenda cultural tuvieron su programación en marcha. Este último desprendimiento se había producido tras dos años del primer y gran desmoronamiento de gran parte de los muelles, sostenidos por pilotes de madera.

Desde el punto de vista técnico, la rehabilitación plantea la continuación del muelle existente hacia el norte, extendiéndose 120 metros lineales respetando la línea de avance del muelle existente. Se estipula la construcción de estructura de hormigón armado, con pilotes hormigonado en el lugar con armaduras prefabricadas , vigas y losas premoldeadas.

En relación al espacio público se proyecta un solado de adoquines graníticos o intertrabados con barandas de acero galvanizadas en caliente, y rampa helicoidal de acceso y conexión con la cota superior del Parque España, en una forma de gran espiral de ascenso y descenso entre la cota baja y la alta. La superficie total del muelle alcanza los 4.200 metros cuadrados.

"Es una obra trascendente porque reconstruye lo que se había derrumbado pero se agrega gran parte del proyecto original de Oriol Bohigas (el arquitecto catalán que proyectó el Complejo Parque de España) para que en la explanada haya una doble entrada, a través de una estructura helicoidal que hará accesible la zona, particularmente con una rampa y pensar a futuro en un bar, y también en una obra de arte allí. Habrá pocos lugares tan lindos en el país como éste que producirá una gran atracción", destacó a La Capital el intendente Javkin. El jefe comunal también resaltó que en paquete de iniciativas dentro del Acuerdo Rosario hay tres vinculadas a espacios públicos: Parque España, Parque Regional Sur, y Parque Oeste.

Conjunto

Consultado por La Capital, el ministro de Obras Públicas santafesino, Lisandro Enrico, indicó que la inclusión de los muelles dentro del Acuerdo Rosario fue a consecuencia de una charla entre Pullaro y Javkin en la que se destacó su carácter emblemático. Luego vino un trabajo conjunto de los equipos técnicos de provincia y municipio sobre la base del proyecto ya elaborado por la Intendencia. "Plantea un desafío enorme, porque lo más complejo será trabajar sobre los pilotes en la explanada sobre el agua, en una zona donde la corriente del Paraná pega fuerte. De modo que está decidido encararla y estamos con la idea de tener cuanto antes su proyecto ejecutivo para licitarla", destacó el ministro a este diario.

En cuanto a su descripción el proyecto consiste en la elaboración del legajo completo y pliego licitatorio para la extensión del muelle existente de la cota más baja del Parque España. La obra contempla el desarrollo de las estructuras resistentes de hormigón, pilotaje y losas, para la ejecución del muelle y una rampa escultórica que conecta las dos cotas de la barranca. Todo ello con un presupuesto de 21.113.612.562 , un plazo de obra de 18 meses y con el financiamiento a cargo de la provincia.

Un dato no menor a tener en cuenta: el edificio de todo el complejo cultural y educativo no corre riesgos de derrumbe, porque "está apoyado sobre 378 pilotes de cemento de 30 metros. El edificio está impecable. El problema fue siempre en la escalera por donde se ingresa al teatro, que se hizo sobre la barranca del Paraná. En 2007, el gobierno nacional había reconstruido todos los muelles hacia el sur, pero quedaron pendientes estas obras que ya habían sido presentadas a Nación en la gestión anterior para su ejecución. Ahora, es la provincia quien las pone en marcha. Los últimos 20 metros que se cayeron hace casi tres años atrás, son los que se apoyaban sobre los pilotes de madera de 1882, del siglo XIX.

Acuerdo Rosario

En el marco del Acuerdo Rosario, el gobierno provincial transformará calle Berutti con la relocalización de familias de República la Sexta, reconstruirá la segunda etapa de avenida Jorge Newbery (tal como había anticipado La Capital), realizará desagües cloacales en Fisherton Noroeste, pavimento en Barrio Antártida Argentina y avenida Rouillón, la obra vial en bulevar Seguí, la remodelación de Avenida Ayacucho y la intervención en Parque Regional Sur.

En detalle, las obras que se llevarán a cabo son: la transformación de calle Berutti. Con la relocalización de familias de República la Sexta, se realizarán nuevas instalaciones y veredas de Berutti desde Cerrito a Cochabamba. Mediante esta obra se completará uno de los proyectos integrales más esperados en el ámbito universitario: la Avenida de la Universidad.

También la apertura de Seguí con relocalización de 64 familias: con un presupuesto de 8 mil millones, se reconstruirán 21 cuadras de nuevo pavimento con calzada de hormigón.

En una nota de anticipo y previa a la difusión del Acuerdo Rosario, este diario daba cuenta de la reconstrucción integral de Newbery: con un presupuesto de 46 mil millones en 4.420 metros lineales de pavimento a nivel definitivo entre González del Solar y el aeropuerto local.

También la ejecución de los desagües cloacales de Barrio Fisherton Noroeste con beneficios en el saneamiento a Aldea, Stella Maris y Santa Rosa, Emaús, 7 de Septiembre del Distrito Noroeste, que beneficiarán a 30.000 vecinos.

En lo que hace a obras viales, se hará el pavimento definitivo de barrio Antártida Argentina en 18 cuadras. Y en avenida Rouillón, jerarquizando el acceso al Parque Oeste. En Seguí:,desde Oroño a San Martín, Avenida Ayacucho entre Seguí y Lamadrid se reconstruirán 15 cuadras de nuevo pavimento con calzada en hormigón.

Por último, en el Parque Regional Sur, las obras contemplan pavimento definitivo y nuevo pavimento en el circuito KDT, colocación de reja; adecuación del entorno del velódromo; iluminación interior del predio; núcleo sanitario, seguridad, office, comercio, oficina deportes, oficina parques y paseos; y mobiliario.

POR LOS DEMÁS

Una verdulería solidaria de barrio Echesortu asiste a 40 personas en situación de calle

Lanzaron una campaña junto a sus clientes para comprar alimentos frescos. Solo este año repartieron 3.500 kilos de frutas y verduras

Carina Bazzoni

cbazzoni@lacapital.com.ar
LA CAPITAL

VIRGINIA BENEDETTO. LA CAPITAL

Detrás del mostrador, Emanuel y Nadia aseguran que la mercadería que se entrega "no es la que sobra" sino la que está a la venta.

No es la primera vez que "La Fruta Ama" le pone el pecho a alguna situación difícil que requiere apoyo y solidaridad.

En medio de los aumentos en el precio de los alimentos y el crecimiento de los índices de pobreza, Rosario también aloja historias solidarias. En barrio Echesortu, una verdulería lanzó una campaña entre sus clientes para ayudar a personas en situación de calle o familias de economías precarias. Y actualmente asisten a unos 40 varones y mujeres con frutas y verduras, conscientes de que alimentarse y gozar de salud es un derecho.

Así lo entiende Daiana Eschudi, dueña y alma mater de "La fruta ama", una pequeña verdulería que se instaló hace seis años en calle San Juan, casi esquina Avellaneda, y dos semanas atrás pusieron en marcha una campaña para que su clientela colabore con las bolsas de alimentos frescos que entregan a diario.

"La idea surgió porque llegamos a un límite con respecto a la cantidad de mercadería que podíamos ofrecer. Empezamos a ver que día a día la cantidad de gente que se acercaba al local a pedir algo se iba duplicando y venía más gente de la que podíamos ayudar", cuenta Daiana.

Mientras eso pasaba, en la verdulería también disminuía el consumo. Algunas jornadas, son más quienes llegan al local a buscar alguna mercadería que quienes ingresan a comprar. Daiana destaca que, aun así, ninguno se va con las manos vacías.

En principio, recuerda, "empezamos a achicar el tamaño de los bolsones, después pensamos en hacer alguna actividad en el barrio, como un bingo o un sorteo, para recaudar fondos. Pero tampoco teníamos mucho margen para organizar eventos. Así que decidimos poner en marcha una campaña para que nuestros clientes puedan sumarse a través de donaciones".

Actualmente, la verdulería tiene anotadas a unas 40 personas, de las cuales sabe su nombre, dirección, si tienen algún ingreso, si tienen hijos y si están escolarizados. Y desde que comenzó el año estiman que repartieron unos 3.500 kilos de frutas y verduras. Además, colaboran con el comedor del club Roque Sáenz Peña, en zona sur, y con otros espacios comunitarios.

El alimento como derecho

Hace dos semanas, la Universidad Católica Argentina (UCA) presentaba el informe del Observatorio de la Deuda Social. Allí advertía que los índices de pobreza habían crecido casi once puntos en el primer trimestre del año, comprado con los primeros tres meses de 2023, alcanzando al 55,5 por ciento de la población del país. En tanto, la indigencia habría subido en el mismo período de 9,6 por ciento a 17,5 por ciento.

Por esos mismos días, la verdulería "La Fruta Ama" lanzó la campaña solidaria entre los 2.700 seguidores que tiene en su cuenta de Instagram. "Hacemos hoy un llamado a la solidaridad, sabemos que la situación no está fácil para nadie y que estamos en momentos muy difíciles, por lo que pedimos se nos escuche con respeto y amorosidad", comienza el posteo en la red social.

El escrito recuerda que, desde sus inicios, el comercio ha colaborado con alimento para personas en situación de calle, o personas con una economía muy precaria. Pero advierte que esa tarea "se está dificultando mucho no solo porque el número de personas se multiplicó sino porque además los espacios que antaño también colaboraban con alimentos y así complementaban nuestro trabajo, ya no existen o no les llegan las partidas".

Por eso, para poder seguir garantizando a quienes lo necesitan la certeza de tener "una bolsita con alimentos, asegurada" , y porque "alimentarse y gozar de salud es un derecho", salieron a buscar la ayuda de sus clientes. Y encontraron respuestas: algunos dejan el vuelto, otros depositan su aporte en una cuenta bancaria. Ninguno fue indiferente.

Una verdulería muy especial

"La fruta ama" no es una verdulería cualquiera. En el ingreso al local un cartel advierte que "Todo consumo es político". Adentro, los cajones de verduras orgánicas, frutas, frascos de miel o aceitunas se mezclan con pañuelos con consignas feministas, banderas wipalas o reclamos por la ley de humedales. Uno de esos letreros afirma que "la acción más pequeña es mejor que la intención más grande". Y algo de eso hay.

> **"Sabemos que la situación no es fácil, pedimos que se nos escuche con respeto y amorosidad"**

Nadia Sevlever y Emanuel Pérez están detrás del mostrador de la verdulería hace tiempo. Conocen a sus clientes por su nombre y los reciben con una sonrisa. Lo mismo que a quienes se acercan a pedir. "Acá no se da la mercadería que sobra, sino lo que tenemos a la venta", explican y advierten que desde comienzos de año, esta tarea se multiplicó.

No es la primera vez que ambos les ponen el cuerpo a situaciones difíciles. En plena pandemia, a los pedidos de verduras que llevaban a la casa de sus clientes les agregaban hojas impresas con poesías de autores locales; en los días más agobiantes del verano pasado, ofrecían a quienes pasaban agua congelada a cambio de botellas de plástico y en las últimas lluvias torrenciales se encargaron de juntar ropa para las familias afectadas por el temporal.

En el fondo del local guardan todavía algunas prendas y calzado, calificados por talles, para quien los necesite. "Muchas personas del barrio están dispuestas a ayudar. Reciben muy bien estas cosas y nos respetan y acompañan mucho. Vinimos a romper la barrera de pensar que hay que hacer todo a través de instituciones, que para ayudar a alguna persona en situación de calle tenés que recurrir a Desarrollo Social o a algún Centro Cuidar. Pero, hay cosas que se pueden hacer por fuera de esas mediaciones. Y hay mucha gente dispuesta a sumarse", afirma Daiana.

Generalmente, dice, se piensa que no hay que mezclar trabajo y política, "pero nosotros pensamos que todo consumo es político, lo tenemos escrito en la puerta de la verdulería, pero nos instalamos en el barrio con respeto y amor. Y nuestros clientes son nuestros compañeros, son comunidad", concluye.

PRESENTISMO

Asistencia Perfecta: el pago de mayo impactará mañana en los salarios

El Ministerio de Educación provincial informó los montos correspondientes al programa: entre $57 mil y $114 mil

El ministro Goity habla de sostener la continuidad de la tarea educativa.

Las autoridades del Ministerio de Educación de la provincia informó los montos correspondientes al programa Asistencia Perfecta a docentes que no hayan adherido a medidas de fuerza, huelgas o tomado licencias. El gobierno apuntó que la fecha del pago del mes de mayo impactará mañana.

Un docente que no haya registrado ausencias durante mayo percibirá 57 mil pesos en caso de tratarse de un educador en la base del organigrama, mientras que un maestro del cargo más alto sumará 114 mil pesos. Los montos destinados para el premio, tanto mensuales como trimestrales, tendrán una actualización trimestral conforme a la variación de la paritaria docente. Los pagos serán abonados por planilla complementaria.

El Plan Asistencia Perfecta es un programa de incentivo presentado por el gobierno de Maximiliano Pullaro para premiar económicamente a aquellos docentes que no falten a su trabajo durante el transcurso del mes. Se trata de un incentivo mensual y otro trimestral abonado por primera vez en abril. Si durante todo el trimestre el docente, ya sea de un establecimiento de gestión pública como privada, no se ausentó de su puesto de trabajo recibirá un monto de 86 mil pesos en caso de tratarse del cargo más bajo y de 172.000 pesos para los más altos. Estas cifras se suman a lo ya abonado por mes computado con asistencia perfecta en el aula.

El docente de cargo más bajo que tenga asistencia perfecta en el trimestre tendrá en suma un total de 257 mil pesos aproximadamente en concepto de incentivo en ese período, y los de cargos más altos sumarán más de 500 mil pesos.

La medida, tal como se comunicó el 15 de abril, consiste en un incentivo mensual y trimestral no remunerativo para los docentes y directivos que no computen inasistencias durante esos períodos. Para un maestro de grado son unos 57.400 pesos por cargo docente al mes, lo que representa un 13 por ciento de su salario.

El ministro de Educación, José Goity, explicó que el objetivo es abordar un problema pedagógico, la necesidad de mantener la continuidad de la tarea educativa, y también económico: el año pasado se pagaron 100 mil millones de pesos en reemplazos y la proyección para este año son 250 mil millones, según cifras oficiales.

El plan de Asistencia Perfecta busca premiar a los docentes que no falten a su trabajo durante el mes

Los números se hicieron públicos por primera vez en enero pasado, en el comienzo de la negociación paritaria con los gremios docentes. Los sindicatos plantearon sus reparos; por ejemplo, señalaron que se mete en la misma bolsa a docentes que están de licencia porque ocupan cargos en el Ministerio de Educación o forman parte de los equipos directivos de las escuelas.

Te presentamos el nuevo
Fondo Común de Inversión
Diamante Plus

LIQUIDACIÓN
T+1 (10am del día hábil siguiente)

HORARIO
De **9:30hs** a **14:30hs**.

Una opción segura y líquida a corto plazo
Envianos tu consulta a: valores@bancocoinag.com 3412854349
www.bancocoinag.com | Banco Coinag

MÁS BARATO

Aumenta el consumo de pollo en toda la provincia

Lo informaron los productores avícolas. Mientras tanto, no se avizora ningún repunte de la carne vacuna. Un efecto de la crisis

Los productores avícolas de Santa Fe informaron de una creciente tendencia al consumo de pollo y miran con optimismo los próximos meses, mientras que la industria de la carne vacuna se hunde en los niveles más bajos de ingesta de los últimos 30 años.

El presidente de la Cámara Avícola Santafesina, Alejandro Coianiz explicó, en diálogo con el diario UNO Santa Fe, que durante el año pasado "hubo meses puntuales donde la carne de pollo superó el consumo de carne vacuna por distintos motivos. La realidad es que no es tan fácil producir kilos de carne vacuna tan rápido como en el pollo. Se está notando esta merma en el consumo, esto se traduce en el precio de la carne y nos permite a nosotros posicionarnos bien".

Desde la Cámara de la Industria y el Comercio de Carnes y Derivados de la República Argentina (Ciccra) advirtieron que hay preocupación en los frigoríficos debido a la pronunciada retracción en el consumo de carne vacuna. "En comparación con la crisis de 2001, donde la carne vacuna era reemplazada por hidratos como fideos y lentejas, ahora se opta por proteínas más económicas. Con el precio actual de un kilo de carne vacuna, que ronda los 7.500 pesos, se pueden comprar tres kilos de pollo o dos kilos de pulpa de cerdo", detalló el presidente de la entidad, Miguel Schiariti, que apuntó que los niveles se encuentran entre los más bajos de los último 30 años.

La pérdida de poder adquisitivo afectó también la compra de otros alimentos básicos. Según los registros de la Cámara de la Mediana Empresa (Came), la venta minorista de alimentos cayó 20,9 por ciento este año. A esto se le adosa la caída del 29,1 por ciento en productos de farmacia y del 27,8 por ciento perfumería.

Los productores avícolas apuntaron que hubo un repunte importante en el consumo de la carne de pollo a lo largo de los últimos seis meses, lo que ubica el consumo entre 47 y 50 kilos de por persona, mientras que el consumo de carne vacuna se encuentra en los 43 kilos. "No hay indicios de que la carne pueda recuperarse. Si bien no tenemos una super producción, estamos produciendo algo menos que el año pasado, el mercado lo podemos abastecer totalmente con precios muy competitivos", remarcó Coianiz.

"Por lo que cuesta un kilo de carne vacuna se pueden comprar tres kilos de pollo o dos kilos de pulpa de cerdo"

Los productores avícolas se posicionan favorablemente por los precios y los tiempos de generación del producto.

Uno por tres

Según los registros de la cámara, un kilo de carne en la provincia oscila entre 8 mil y 10 mil pesos, mientras que el kilo de pollo varía entre los 2 mil y 3 mil pesos. "Con lo que vale un kilo de carne de vaca se compran tres kilos y medio de pollo", afirmó el productor avícola.

El referente del sector destacó que las familias santafesinas han cambiado su hábito alimenticio reemplazando la carne vacuna por la de pollo: "No sólo se consume porque es económico sino por la variedad, el hecho de que es una carne saludable y nutritiva".

"A fines del año pasado tuvimos un aumento grande en importación de plásticos y vitaminas. Después se acomodaron a la baja. En cereales, si bien está aumentando algo actualmente está bastante equilibrado. Nos permitió trabajar con un pequeño margen", apuntó el referente del sector y agregó que observan un panorama "que puede llegar a ser positivo", lo cual se mantendría los próximos meses. En esa línea, el líder de la Cámara Avícola Santafesina sostuvo que esperan "un aumento de la oferta de carne vacuna y nosotros estaremos equilibrados entre oferta y demanda".

OTRA VEZ EN LA MIRA

El cuidacoches fue interceptado en 9 de Julio y Alvear, luego de que vecinos de la zona alertaran a los inspectores municipales sobre su accionar

Otro cuidacoches fue detenido, esta vez en una esquina del macrocentro

Es la sexta aprehensión de "trapitos" que se da luego de que los agentes municipales y policiales intensificaran los patrullajes y recorridos

El accionar de los cuidacoches sigue bajo la lupa en Rosario. Este sábado a la noche fue detenido un hombre en la esquina de 9 de julio y Alvear, en un operativo conjunto entre agentes de la Secretaría de Control del municipio y la Policía, en el marco de los operativos preventivos conjuntos.

Según trascendió, los vecinos de esa zona del centro alertaron a los inspectores municipales sobre el accionar del cuidacoche, que se encontraba alcoholizado y provocó disturbios en la zona. Desde el municipio informaron que al pretender identificarlo y registrarlo, el hombre insultó e intentó agredir a los agentes.

"El trabajo sobre los cuidacoches que venimos realizando está dando sus frutos. Este es uno de los temas más demandados por la ciudadanía. Y es por eso que estamos trabajando con tanta fuerza. Seguiremos adelante con firmeza en el control del espacio público y bregando por una buena convivencia. No vamos a permitir que ningún ciudadano tenga que encontrarse con personas alcoholizadas y agresivas en la vía pública", expresó Diego Herrera, secretario de Control.

En el marco de los recorridos habituales que agentes locales y efectivos provinciales realizan para identificar, registrar antecedentes y tener un mayor control de los espacios públicos, se encontraron con un cuidacoches "en evidente estado de ebriedad y muy agresivo". Tras ser alertados por personas que estaban en la zona, los agentes municipales se acercaron y el cuidacoches los amenazó e insultó. Por este motivo, intervino la Policía y lo detuvo. El hombre fue traslado a la Comisaría 2º, donde quedó demorado preventivamente.

Bajo la lupa

La de este sábado se convirtió en la sexta detención de cuidacoches que se da luego de que los agentes locales y policiales intensificaran los patrullajes y recorridos por la ciudad para poder registrar antecedentes y tener un mayor control de los espacios públicos.

De esta manera, informó el municipio, ya se identificaron más de 350 cuidacoches en poco más de dos meses en parques, plazas y calles de más afluencia y circulación vehicular. El objetivo de los operativos es prevenir son el uso indebido del espacio público con la colocación de elementos que se utilizan para realizar la reserva de calzada y el lavado informal de vehículos. El acompañamiento policial permite que se aborden también acciones dentro de su incumbencia como el cobro de tarifa fija o situaciones de violencia, actos que constituyen delitos.

Hace poco más de un mes sorprendió un impactante cartel del concejal Federico Lifschitz con un mensaje contundente y provocador: "Todos sabemos que los trapitos te cuidan el auto de ellos mismos. No al sindicato de trapitos en Rosario. Basta de boludeces". El anuncio, ubicado en Francia y Güemes, volvió a poner el foco en el debate sobre la actividad informal de los cuidacoches en Rosario.

> **"No permitiremos que ningún vecino tenga que encontrarse con personas alcoholizadas y agresivas"**

El concejal comentó en su momento que el cartel se encuentra allí para establecer un vínculo con aquellos que estén interesados en estos temas. "El cartel es un canal de comunicación directa para visibilizar los temas de la ciudad. Quiero ponerlo a disposición de todos los rosarinos que lo crean importante".

En el marco de la polémica por las denuncias de supuestas extorsiones a los que son sometidos algunos vecinos y, bajo la sombra de la creación de un sindicato de cuidacoches en Rosario, varias ciudades de la provincia resolvieron prohibir la actividad. Si bien Lifschitz presentó un proyecto en esta dirección, todavía no ha sido tratado en el Concejo y sigue siendo un debate abierto.

Hace algunas semanas , el Concejo de la ciudad de Santa Fe determinó la prohibición de los cuidacoches. Poco tiempo después, en San Lorenzo se decidió lo mismo. Si bien el debate está en agenda y es un foco de polémica constante, en Rosario no se llegó a tratar.

SISTEMA CONSTRUCTIVO
DURLOCK
TABIQUES
CIELORRASOS
REVESTIMIENTOS
LA YESERA ROSARINA SRL
341 6916685
CAFFERATA 3304 - 4314561
AV. PROV. UNIDAS 1666 -4564214
SAN LUIS 1897 -4497050

Medallas

LIC. PÚBLICA EXPTE. Nº 4979/2024 S

·**Objeto:** "Adquisición de medallas que se utilizarán para diversos eventos y actividades organizadas por la Secretaría de Deporte y Turismo".
·**Presupuesto oficial:** $ 22.263.500. ·**Costo del pliego:** $ 5.000.-
·**Costo del impugnación:** $ 45.000.-
·**Consultas técnicas:** jarpese0@rosario.gob.ar ·**Venta del pliego, forma y lugar de pago de sellados:** rosario.gob.ar/licitaciones.
·**Recepción de ofertas:** hasta el momento de la apertura
·**Apertura de sobres:** El día 12/07/2024 a las 10 h o el posterior hábil si el indicado no lo fuere en Secretaría de Deporte y Turismo, Dante Alighieri 2731.

rosario.gob.ar/licitaciones

Municipalidad de Rosario

CRECIERON UN 90 POR CIENTO

Consumos problemáticos: ya hay más plazas para internar

La provincia las incrementó de 356 a 667 desde diciembre. Bajaron los tiempos de derivación

Las plazas de internación de que dispone la provincia para personas con consumos problemáticos se incrementaron los últimos meses en un 90 por ciento: pasaron de 356 en diciembre a 667 este mes, según estimaciones.

La Agencia de Prevención de Consumo de Drogas (Aprecod) inició un relevamiento en el territorio provincial con el objetivo de tener un panorama certero respecto de la situación en el consumo problemático de sustancias legales e ilegales —junto con otros comportamientos adictivos—, lo que constituye en la actualidad uno de los principales problemas socio-sanitarios, y que presenta crecimiento exponencial en el tiempo. Asimismo, dispuso medidas que permitieron incrementar las plazas de atención y acelerar los diagnósticos.

Se dispusieron medidas que permitieron incrementarlas plazas de atención y acelerar los diagnósticos.

Al respecto, desde el organismo recordaron que la provincia no cuenta con datos propios debido a que la anterior gestión de gobierno no conformó el Observatorio Provincial de Consumos Problemáticos (OPCP), por lo que los últimos datos con los que se cuenta son de 2022 y corresponden a una encuesta nacional elaborada por la Secretaría de Políticas Integrales sobre Drogas de la Nación Argentina (Sedronar), los cuales no son extrapolables a toda la población, por lo que se trata de cifras informativas.

Ese informe del Sedronar indica que las sustancias más consumidas son alcohol, tabaco y marihuana, seguidas por tranquilizantes y cocaína, siendo la franja etaria de los 25 a los 34 años la de mayor tasa de consumo. También menciona el informe que el inicio de consumo de alcohol y tabaco es a los 17 años, marihuana cerca de los 20 años, y tranquilizantes a los 40 años.

Dispositivos regionales

Durante los primeros seis meses de la actual gestión, Aprecod puso en marcha el OPCP —sumándose también al Observatorio Nacional—, y dispuso el fortalecimiento de la red de abordajes de consumos problemáticos, incorporando nuevos dispositivos ambulatorios, residenciales y de internación. Son los dispositivos regionales de prevención y acompañamiento en adicciones, que brindan asesoramiento, atención, acompañamiento y cuidado a quienes estén atravesados por problemáticas de consumo directa e indirecta. Reciben financiamiento y asistencia técnica del gobierno provincial, mientras que los gobiernos locales los gestionan y aportan los recursos humanos, materiales e inmuebles.

Aprecod inició un relevamiento para tener un panorama certero sobre las situaciones de consumo

Estos dispositivos son con modalidad ambulatoria (centros de día o consultorios externos), residenciales y de internación, y en seis meses permitieron incrementar en más del 90 por ciento la cantidad de plazas de atención en todas sus tipologías, que pasaron de las 356 que había en diciembre pasado, a las actuales 667, y siguen sumándose nuevas plazas.

Estos refuerzos no solo se agregaron en las ciudades más pobladas, sino que en zonas en las que esta problemática estaba totalmente desatendida, como en el norte de la provincia. Actualmente, en todo el territorio hay 110 dispositivos distribuidos en 11 departamentos.

En la segunda mitad del año se van a sumar espacios similares en Venado Tuerto, Rafaela, Ceres, San Javier, Villa Ocampo y San Jorge, para lo cual se invertirán 2 mil millones de pesos que permitirán llegar de manera directa a una nueva población de 750 mil habitantes.

Por otro lado, la Aprecod aplicó cambios en los criterios estratégicos que hicieron más eficiente el abordaje terapéutico, con nuevos protocolos de atención que redujeron de 72 a 24 horas los tiempos de derivación, acelerando el proceso de evaluación y diagnóstico.

Otra de las medidas dispuestas por Aprecod son los operativos de prevención. Al respecto, durante los meses de verano se realizaron en más de 30 en fiestas populares, balnearios, recitales y demás eventos masivos, en 25 localidades de los 19 departamentos de la provincia. Así, se llegó a concientizar sobre consumos problemáticos a más de 100 mil personas. Actualmente, estos operativos se realizan en clubes, escuelas, y ámbitos institucionales del sector público y privado.

DESARROLLO SOCIAL

Ismael Serrano hará dos shows a beneficio del Refugio Sol de Noche

Los recitales serán el próximo 1º y 2 de julio en el teatro Picadero, de la ciudad de Buenos Aires. Las entradas se canjearán por frazadas.

El cantautor español conoció la historia de Sol de Noche a través de un colaborador y se ofreció a ayudar a la entidad.

Carina Bazzoni

cbazzoni@lacapital.com.ar
LA CAPITAL

"La música es un espacio de encuentro que, sobre todo, en los momentos de adversidad nos hace sentir que no estamos solos", dice con tono serio el cantautor Ismael Serrano para anunciar los recitales benéficos que los dos primeros días de julio brindará en el Teatro Picadero, de la ciudad de Buenos Aires. Las entradas para el show se canjearán por frazadas que tendrán como destino al Refugio Sol de Noche de Rosario, una organización que todas las tardes, cuando cae el Sol, recibe a unas 30 personas en situación de calle. Y que este año deberá buscar un nuevo lugar para funcionar.

Por eso, el gesto solidario no llega en cualquier momento. La crisis económica generada por la megadevaluación del peso, en diciembre pasado, incrementó la cantidad de personas que a diario duermen en las calles de la ciudad. De acuerdo a datos del municipio, sólo en un año, crecieron un 30 por ciento los reportes sobre personas en situación de calle, lo que obligó a aumentar plazas de alojamiento en los albergues y engrosar los operativos de asistencia alimentaria y prevención sanitaria.

El Refugio Sol de Noche, y la asociación de voluntarios que lo sostiene, fue una de las primeras instituciones en abrir sus puertas para que quienes viven en la calle no sólo puedan tener una comida, un baño y una cama caliente durante las noches de invierno, sino también contención. El edificio que actualmente ocupan en pasaje Marconi 2040 (Ituzaingo al 5200) abrió sus puertas en 2011, pero el refugio funciona desde hace 17 años, cuando su primera presidenta decidió escribir una carta de los lectores en La Capital .

Desde el 14 de abril, el lugar abre de lunes a lunes.

Música y abrigo

Los recitales que el 1º y 2º de Julio, a las 15, brindará Serrano en Buenos Aires servirán para renovar parte del equipamiento del lugar. Quienes esos días, desde las 11, se acerquen al teatro Picadero con una frazada recibirán una entrada para participar de los shows.

El músico español fue el encargado invitar a sus seguidores a asistir a los conciertos a través de su cuenta de Instagram. "La música trata de abrir ventanas a la esperanza y quizás en estos momentos difíciles sea más urgente que nueva establecer esos lazos de solidaridad", dijo en el video que grabó vestido de entre casa desde alguna habitación de hotel.

En sólo un año, aumentaron un 30 por ciento los reportes de personas en situación de calle

Este año no empezó bien para el los miembros de Sol de Noche. Hace unos meses, los dueños de la residencia de pasaje Marconi les comunicaron que no renovarían el contrato de comodato mediante el cual les autorizan el uso del espacio. El lugar es propiedad de la Congregación de los Padres Scalabrinianos, la misma que sostiene la iglesia Nuestra Señora de La Rocca, en Cerrito y Camilo Aldao, y el colegio del mismo nombre.

Sol de Noche funciona en un espacio lindero a ambos edificios, donde ahora la congregación proyecta un centro para migrantes. Por eso, en septiembre de este año tendrán que devolver el lugar y buscar otro albergue. "Estamos hablando con funcionarios provinciales, municipales y particulares porque en tres meses tendremos que hacer la mudanza y aún no sabemos a dónde vamos a ir", apuntó el presidente del refugio, Juan Pablo Locatelli.

La historia llegó hasta los oídos del cantautor español a través de uno de los colaboradores de la entidad, Gustavo, un médico que participó de La Higuera, una ONG que tiene como objetivo mejorar la salud integral y las condiciones de vida de las poblaciones más vulnerables, y lleva adelante el centro cultural El Laureano.

Serrano ya había colaborado con La Higuera .Y fue el quien propuso ofrecer dos shows gratuitos a beneficio de Sol de Noche.

"Gustavo tiene contactos de mucho tiempo con Serrano y con su mánager y fue el quien nos puso en contacto", recordó el presidente del refugio. Las primeras conversaciones fueron hace unos meses, cuando el español estaba actuando en Chile, y se retomaron con motivo de la gira de Serrano por Argentina que comenzará el mes próximo. "El mismo nos propuso armar un show a beneficio de las personas en situación de calle", destacó Locatelli.

Donaciones y tiempo

El refugio abre cada noche, entre las 20 y las 7 de la mañana. Los asistentes, en su mayoría varones de más de 45 años, reciben la merienda, cena, ropa de abrigo, una cama y el desayuno de la mañana. Actualmente cuentan con 35 plazas disponibles que, saben, ni bien empiece a apretar el frío del invierno estarán al tope.

El refugio se mantiene con donaciones. Por esos días, la preocupación más importante es encontrar un nuevo espacio para seguir funcionando. Pero los elementos de limpieza —como lavandina o detergente— y de higiene personal —maquinitas de afeitar, jabón, champú, desodorante— y alimentos, sean secos o frescos, son siempre bienvenidos.

También, voluntarios. "Son lo más necesario, siempre hace falta gente", afirmó Locatelli.

Para comunicarse con el refugio se puede escribir al WhatsApp 54 9 341 282-7133.

RECAPTURADO BAJO LA LUPA

Luego de mantenerse prófugo durante ocho meses, "Mauri" Laferrara fue apresado por personal de la TOE el viernes pasado en una vivienda de Pueblo Andino.

Condenado dos veces a perpetua, será juzgado por un triple homicidio

Mauricio Laferrara, el principal sicario de Alvarado, es el principal acusado por una masacre perpetrada en Granadero Baigorria en abril de 2018

Andrés Abramowski

aabramowski@lacapital.com.ar
LA CAPITAL

Luego de haber sido recapturado el viernes pasado en Pueblo Andino, y con dos condenas a prisión perpetua por tres homicidios, Mauricio "Mauri" Laferrara debe responder aún por otra acusación que no alcanzó a ser elevada a juicio: el triple crimen de Gerardo "Abuelo" Abregú, Ezequiel David "Parásito" Fernández y José Horacio "Grasa" Fernández. Las víctimas, sindicadas como tiratiros de Los Monos, fueron asesinados en 2018 cuando los emboscaron en la puerta de una casa en Granadero Baigorria. Fuentes allegadas a la investigación de este hecho confirmaron que el expediente no fue elevado a la etapa de debate y luego ingresó en un limbo cuando el principal acusado, sindicado como el sicario favorito del empresario narco Esteban Alvarado, se esfumó —al principio no se sabía si había muerto o se había fugado— del penal de Devoto el 17 de octubre del año pasado, cuatro años después de haber sido arrestado en una casa de 9 de Julio al 3300 en Rosario.

Hacía cuatro meses que lo estaban buscando cuando Laferrara cayó el 18 de julio de 2019. Los efectivos de la Tropa de Operaciones Especiales (TOE) hallaron en su mochila medio kilo de cocaína pura, 1.400.000 pesos y 6 mil dólares. Para entonces ya estaba mencionado en los asesinatos de seis personas, la mayoría resonantes y ambientados por el enfrentamiento entre Los Monos y Alvarado.

Emboscada

El primero de los hechos imputados —estuvo mencionado en otros asesinatos pero nunca alcanzaron las evidencias para acusarlo formalmente— al joven de por entonces 23 años fue el triple crimen ocurrido la tarde del 16 de abril de 2018 en el barrio Martín Fierro de Baigorria. Eran las 16.30 de ese día cuando Abuelo Abregú y los hermanos Parásito y Grasita Fernández, de 38 y 30 años respectivamente, estacionaron un Chevrolet Corsa en la puerta de la casa de pasillo de Liniers al 2000 donde vivía uno de ellos, pero no alcanzaron a bajar.

En principio dos o tres personas bajaron de un Volkswagen Bora gris con vidrios polarizados y comenzaron a gatillar con lo que algunos testigos describieron como "metralletas cortas". Las víctimas fueron alcanzadas por entre 7 y 9 disparos cada una y murieron en el interior del Corsa mientras los atacantes se daban a la fuga.

La investigación estableció luego la hipótesis principal sobre la emboscada: un encargo de Alvarado luego de enterarse de que habían ordenado matar a alguien de su familia y el encargo había llegado a Parásito, por lo que decidió anticiparse. Por esos días ya había desaparecido otro hermano de los Fernández que se supone que fue secuestrado y asesinado por orden de Alvarado, aunque su cuerpo nunca fue hallado.

Ese triple crimen es, hasta el momento, el hecho pendiente por el cual Laferrara debería sentarse otra vez en el banquillo para afrontar otra pedido de prisión perpetua.

Camionetas

Por los otros tres crímenes que le imputaron "Mauri" ya fue dos veces condenado a perpetua. Una de esas penas las recibió en el juicio contra la asociación ilícita comandada por Alvarado, de la que Laferrara formó parte básicamente como gatillero. En ese juicio se ventilaron acusaciones por dos homicidios: el de Cristian Enrique y el del prestamista Lucio Maldonado.

Se presume que el asesinato de Enrique fue una represalia contra el ataque a tiros contra una camioneta Toyota Hilux negra baleada el 18 de octubre de 2018 en Rouillón y Pellegrini. En ese vehículo estaba Jorge Laferrara, el papá de Mauricio, quien en 2004 había sido condenado en Corrientes junto a Ariel "Viejo" Cantero por el traslado de 90 kilos de marihuana.

La investigación tenía el dato de que el tirador había sido Enrique, de 23 años, y que el motivo era "un vuelto" por el triple crimen de Baigorria. Otro dato que vinculaba ambos hechos fue que en la guantera de la Toyota fue encontrada una pistola 9 milímetros que, según revelaría la pericia posterior, había sido empleada en la masacre perpetrada en abril de ese año.

Es probable que Laferrara deba afrontar más causas por delitos derivados de su fuga de Devoto

De hecho, al día siguiente de la balacera en la que había sido herido Jorge Laferrara fue secuestrado Enrique a metros de su casa de Cabin 9 y en plena tarde. Según la pesquisa Mauri se había ocupado personalmente de vengar la balacera contra su padre.

Lo cierto es que Enrique fue raptado y días después su familia recibió un llamado en el que les advertían a qué altura de la ruta 14 podrían hallar su cadáver. Esa comunicación fue realizada desde un teléfono a nombre de un hombre a quien le habían robado su Renault Kangoo, línea que habían comprado con documentación del dueño del utilitario; justo el mismo vehículo del cual —según el registro de una cámara de vigilancia— Laferrara fue visto bajarse para llevarse secuestrado a Maldonado de la puerta de su casa de barrio Tablada el 11 de noviembre de 2018.

Ese último crimen, el más resonante, fue el que motivó la prisión perpetua dictada contra Alvarado en su carácter de instigador. El prestamista había aparecido muerto el 13 de noviembre de ese años a metros del casino con un papelito entre sus ropas con la leyenda "Con la mafia no se jode", por entonces una suerte de firma de autor de Ariel "Guille" Cantero. Sin embargo, la investigación demostró que ese papel fue una de las artimañas intentadas por Alvarado para desviar la pesquisa hacia sus rivales.

Al volante

Luego de ser condenado a perpetua en el juicio a Alvarado en junio de 2022 por los crímenes de Enrique y de Maldonado, en abril de 2023 Laferrara volvió a sentarse en el banquillo por otro hecho, tal vez despegado de los otros: una balacera con un muerto —Cristian Béliz, de 25 años— y tres heridos perpetrada la mañana del 7 de septiembre de 2019 frente a una distribuidora de bebidas en Constitución al 5100 propiedad de Oscar "Manco" García, un tío de Mauri que meses antes había sido condenado como jefe de una violenta asociación ilícita que a raíz de ese ataque quedó hemipléjico.

Los fiscales indicaron que Mauri Laferrara estaba al volante de una camioneta Fiat Toro blanca en la que también iban Franco Aranda, Gastón Tévez y Matías Avila, éste también condenado a perpetua en el juicio contra Alvarado por el crimen de Maldonado. El cuarteto llegó a la distribuidora pasadas las 8.30 de ese sábado y el conductor, sin bajarse del rodado, comenzó a disparar. Sus cómplices bajaron de la chata para sumarse a la balacera.

Las balas alcanzaron a "Rulo" Béliz, que estaba en el interior del predio junto a un portón. Cuando cayó uno de los tiradores lo remató de un tiro. También fueron heridos, además del Manco, Nicolás V. —impacto en un dedo— y Ariel A. con un balazo en el hombro derecho.

Además de las dos condenas a perpetua, Laferrara fue sentenciado el año pasado a cinco años de cárcel por una causa de narcotráfico. Y mientras se define por estas horas su traslado a alguna dependencia del Servicio Penitenciario Federal, se agregan causas por otros delitos como los que pueda haber cometido al fugarse de Devoto y después. Pero además del triple crimen de Baigorria, habrá que ver cómo prosperan las investigaciones por otros homicidios que también lo tuvieron alguna vez en la mira.

CORONDA

Penitenciario detenido por ingresar drogas a la cárcel

Tras el alerta de un escáner le incautaron medio kilo de cocaína y 388 gramos de marihuana. Quedó en disponibilidad

A partir de los controles diarios que se realizan por escáner a las visitas y a los agentes penitenciarios en el ingreso a la cárcel de Coronda, el personal de la unidad detectó este domingo que uno de los agentes llevaba objetos sospechosos en ambos bolsillos del pantalón. El empleado fue sometido a una requisa personal en la cual le secuestraron medio kilo de cocaína y 388 gramos de marihuana, por lo que quedó a disposición de la Justicia y en disponibilidad.

El hallazgo se produjo este domingo durante el ingreso de personal y de visitas de familiares a los internos de la Unidad Penitenciaria Nº 1 de Coronda. Según se reportó de manera oficial en un breve parte sobre el incidente, la sustancia se detectó al paso del empleado penitenciario por el escáner y fue incautada de sus bolsillos en una posterior requisa personal.

De acuerdo con ese parte, las autoridades dieron intervención inmediata a la fiscalía en turno y el empleado fue puesto en disponibilidad "para luego ser expulsado del Servicio Penitenciario", se indicó.

La secretaria de Asuntos Penales, Lucía Masneri, indicó al respecto que "los nuevos controles implementados en el personal redundan en la defensa de la enorme mayoría de agentes penitenciarios que día a día cumplen de la mejor manera con su labor para aportar al control de las cárceles y la baja de la violencia en las calles".

"Por eso no vamos a permitir que se ensucie la tarea y el uniforme de los penitenciarios y vamos a proceder con la mayor dureza, de la misma manera que apoyamos sin dudar a quienes cumplen con su deber cada día", concluyó la funcionaria.

Las sustancias incautadas al agente penitenciario tras su paso por el escáner.

NARCOMENUDEO

La audiencia judicial a los acusados se realizó en los tribunales de la capital provincial.

Seis imputados por venta de cocaína en barrios de Santa Fe

Seis personas fueron imputadas en Santa Fe por actividades de venta de drogas al menudeo en viviendas de la zona norte de esa ciudad, donde la semana pasada se incautaron cinco balanzas digitales, 27 celulares más de cien gramos de cocaína, una contadora de billetes y más de 1.200.000 pesos. Dos de los acusados, un hombre de 59 años y una mujer de 33, quedaron en prisión preventiva, en tanto que otra mujer recuperó la libertad y los restantes esperan a que se defina su situación procesal en una próxima audiencia.

La imputación se inició a partir de tareas de análisis criminal del Equipo de Microtráfico de la Fiscalía General. En operativos que realizaron el pasado sábado 15 efectivos de la Policía de Investigaciones fueron allanadas viviendas de Mitre al 6900, otra de la misma calle pero al 700, Alvear al 7600, Vieytes al 3800 y Alberti a la misma altura.

En total seis personas fueron arrestadas, cuatro hombres y dos mujeres. Se incautaron cinco balanzas digitales, 27 celulares, más de cien gramos de cocaína, cartuchos calibre 32, una notebook, una moto Honda Tornado con pedido de secuestro, más de 1.200.000000 pesos y una contadora de billetes.

Los detenidos fueron sometidos a audiencia imputativa en los tribunales de Santa Fe. La fiscal María Laura Urquiza imputó al grupo por tenencia de estupefacientes para su comercialización a baja escala. El juez Nicolás Falkenberg hizo lugar al pedido fiscal y dictó la prisión preventiva para un hombre de 59 años cuyas iniciales son FFC y una mujer de 33 años, RMVL, por tenencia de estupefacientes con fines de comercialización.

En la audiencia también fueron imputadas otras cuatro personas. Se trata de tres hombres cuyas iniciales son MAC, de 67 años; MAC, de 47 y BSK, de 38, y una mujer de 31 años de iniciales RSR que recuperó la libertad y deberá cumplir normas de conducta. El martes se debatirá la situación de los tres restantes, aunque la fiscal adelantó que pedirá la prisión preventiva para ellos por la tenencia de estupefacientes con fines de comercialización, conducta agravada por la participación de tres o más personas.

Urquiza indicó que en el operativo "se secuestraron estupefacientes, elementos para su fraccionamiento y dinero en pesos y dólares". Precisó que los dos hombres de iniciales MAC son padre e hijo y actuaban con la colaboración de la mujer de iniciales RSR.

La funcionaria planteó que "al menos desde el mes pasadocomercializaron y fraccionaron estupefacientes en una vivienda de Mitre al 6900" donde se hallaron tres bolsas de nailon y dos papeles satinados con 45,51 gramos de cocaína, elementos para fragmentar la droga y 182.380 pesos en efectivo.

La fiscal detalló que "el hombre de iniciales BSK y la mujer de iniciales RMVL son pareja y también tenían en su poder material estupefaciente con fines de ser comercializado". En este caso, "operaban en una vivienda de Vieytes al 3800 y tenían 10 gramos de marihuana y 69 de cocaína, una balanza de precisión, una máquina contadora de billetes, 329.900 pesos y 30 dólares.

En cuanto a FFC, la funcionaria del MPA sostuvo que "tiene una relación de parentesco con los hombres de iniciales MAC y tenía cocaína con fines de comercialización en su vivienda de Alvear al 7.600. En ese domicilio se secuestraron 45,3 gramos del material estupefaciente en dos envoltorios termosellados, elementos para su fraccionamiento y 785.220 pesos en efectivo".

Gira presidencial

La agenda incluyó el acuerdo entre el Mercosur y la Unión Europea

El canciller alemán advirtió a Milei sobre el impacto social de sus políticas

Olaf Scholz le concedió finalmente una breve entrevista al presidente y se refirió a la necesidad de compatibilizar las reformas aplicadas con la "protección de la cohesión social" en la Argentina

AP

El presidente Javier Milei se encontró ayer en Berlín con el canciller alemán Olaf Scholz. Fue su primer encuentro con un dirigente de la socialdemocracia europea.

El presidente Javier Milei se reunió ayer con el jefe de Gobierno alemán, el socialdemócrata Olaf Scholz. El encuentro empezó puntual, al mediodía de Berlín, con presencia de ambas delegaciones. Entre los temas de la agenda común estuvieron la relación entre la Unión Europea y el Mercosur, el ingreso de Argentina en la Ocde y el impacto social de las reformas puestas en marcha por el plan de estabilización.

Se trató de la primera reunión oficial de Milei con un jefe de Gobierno de signo socialdemócrata en los seis meses desde que tomó posesión como presidente, aunque el formato no se corresponda con el habitual recibimiento para un líder extranjero en esa capital europea. El primero contacto con un mandatario europeo fue con Giorgia Meloni, en el contexto de la reunión del G7 en Italia.

"El canciller y el presidente Milei hablaron sobre los propósitos argentinos de reforma y sus repercusiones para la población. En este sentido el canciller subrayó que, desde su punto de vista, deben ser criterios importantes la compatibilidad social de las reformas y la protección de la cohesión social", informó el gobierno alemán en un breve comunicado.

Los dos líderes abordaron también las negociaciones para un acuerdo comercial entre la Unión Europea (UE) y los estados del Mercosur, con el consenso de que éstas deberían "completarse rápidamente", según fuentes de la administración europea. Berlín transmitió asimismo su apoyo a un posible ingreso de Argentina en la Organización para la Cooperación y el Desarrollo Económico (Ocde).

Milei inició su gira por el Viejo Continente con una visita a España, donde recibió un premio del instituto liberal Juan de Mariana y fue recibido por la presidenta de la Comunidad de Madrid, Isabel Díaz Ayuso. No tuvo contactos allí con el presidente Pedro Sánchez (Psoe) con quien mantiene un enfrentamiento áspero por motivos ideológicos y también personales. De hecho, ese choque —que terminó con el retiro del embajador en Buenos Aires— generó incomodidad en Alemania, que está gobernado por los socialdemócratas del SPD.

Funcionarios de la coalición oficialista alemana tacharon de "falta de gusto" las declaraciones de Milei sobre las acusaciones judiciales que pesan sobre la esposa de Sánchez. Después de esos dichos, la reunión con Scholz, que iba a tener honores militares, un cara a cara a solas y luego un encuentro de trabajo con ministros de ambas partes, tuvo una reducción.

Más allá de esos antecedentes, la reunión se llevó a cabo como estaba prevista. Fue de cerca de una hora en el mediodía del domingo en Berlín. La visita tiene un antecedente, según explicaron fuentes diplomáticas: el 9 de enero, el presidente Milei mantuvo una conversación telefónica con Scholz, quien expresó su apoyo a las reformas argentinas y extendió una invitación para que visite Berlín en su próximo viaje a Europa.

El gobierno alemán había tildado de "falta de gusto" los dichos de Milei sobre la esposa del español Sánchez

En una entrevista con el semanario "Wirtschaftswoche", el embajador argentino en Alemania, Fernando Brun, explicó que la reunión con Scholz versaría principalmente sobre las relaciones económicas, ya que es un "buen momento" para cerrar acuerdos, por ejemplo, en la extracción de litio, una materia prima esencial para Berlín para la fabricación de baterías. "En cuestiones comerciales Javier Milei está claramente más cerca de Olaf Scholz que de la AfD (ultraderecha alemana) o de Marine Le Pen en Francia", aseguró el embajador.

Según la información del Ministerio de Relaciones Exteriores argentino, más de 100 empresas alemanas tienen operaciones en el país, con una inversión anual de 4.250 millones de dólares. Alemania se posiciona como uno de los mayores inversores detrás de Brasil, China y México. Argentina busca ampliar estas relaciones mediante el refuerzo y creación de nuevas cadenas de valor y la desregulación económica impulsada por el gobierno de Milei.

La visita a la Cancillería de Alemania fue la instancia más importante en términos institucionales de la gira del presidente por Europa, previa a las actividades que tiene previsto tener en la República Checa, último paso antes del regreso a la Argentina.

Protestas contra el líder libertario en suelo alemán

En el marco de su extensa gira por Europa, cientos de manifestantes rechazaron la presencia del presidente Javier Milei en Alemania y cuestionaron su plan de gobierno. Con banderas argentinas, pancartas y cacerolas, los activistas criticaron las principales recetas económicas libertarias.

Durante la mañana del domingo, en la previa a la reunión "de trabajo" con el canciller alemán, Olaf Scholz, el jefe del Estado se topó con la segunda protesta en su contra desde su llegada a Alemania cuando un grupo de locales y argentinos residentes se acercaron a las inmediaciones de la Cancillería, donde tendría lugar el intercambio, y desplegaron su fuerza para expresar fuertes críticas.

"Miseria neoliberal", "Milei, basura, vos sos la dictadura", "Argentina no se vende", fueron algunos de los enunciados presentes en la manifestación durante la jornada convocada por varias agrupaciones, entre ellas HIJOS Deustschland. "Ningún premio para la ultra derecha, ningún premio para Milei", reza la consigna aglutinadora del llamado a las calles.

Pero este no fue el único episodio que el libertario debió afrontar, dado que el sábado, tras el desembarco de la delegación presidencial en el Hotel Haffen de Hamburgo, donde el jefe del Estado fue premiado, se desarrolló la primera concentración en su contra.

EL PLAN DE MILEI

Semana clave de la ley Bases y el paquete fiscal en la Cámara de Diputados

El oficialismo buscará emitir dictamen mañana y sesionar el jueves. Ganancias y privatizaciones, los obstáculos que asoman para el gobierno

La Cámara de Diputados volverá a tratar la ley Bases y el paquete fiscal luego de las modificaciones realizadas por el Senado.

El retorno del presidente Javier Milei de su viaje por Europa marcará el inicio de una etapa crucial para el gobierno, con el tratamiento de la ley Bases y el paquete fiscal en la Cámara de Diputados, tras su paso por el Senado.

Tras meses de debate parlamentario y negociaciones con sectores de la oposición, se anticipa que los proyectos obtendrán dictamen de comisión el martes y serán tratados en Diputados el jueves 27 de junio.

Luego de las modificaciones introducidas en el Senado, ahora será responsabilidad de Diputados decidir si aprueba esos cambios o mantiene la versión original, especialmente en aspectos como el impuesto a las ganancias, Bienes Personales y el plan de privatizaciones que incluye a Aerolíneas Argentinas.

El gobierno confía en contar con el apoyo necesario de la oposición dialoguista, aunque reconoce que el capítulo sobre privatizaciones presenta desafíos significativos.

En este sentido, funcionarios de la gestión libertaria insistieron en los últimos días en la importancia —para Balcarce 50— de que se repongan los apartados sobre el impuesto a las ganancias, Bienes Personales y también, de ser posible, mantener completo el listado de empresas estatales que podrían pasar a manos privadas, entre ellas, Aerolíneas Argentinas.

El gobierno espera que la oposición dialoguista aporte los votos necesarios para avanzar en tal sentido. De todos modos, si bien es probable que Diputados logre retrotraer algunos de los cambios efectuados por el Senado en el paquete de medidas fiscales, a priori el capítulo sobre privatizaciones supone para el oficialismo un camino más pedregoso. Es decir, no es tan seguro que pueda reintroducir en la nómina inicial a la aerolínea de bandera, junto con el Correo Argentino y los medios públicos de Radio y Televisión Argentina (RTA).

Por el lado del PRO, se estima que sus legisladores otorgarán luz verde a las pretensiones de la Casa Rosada: "Nosotros en abril pasado votamos esto a conciencia y vamos a insistir ahora en la importancia de sostener la redacción original", sostuvo una diputada de ese espacio.

Una postura similar adoptaría la UCR, a juzgar por recientes comentarios del jefe de esa bancada, Rodrigo De Loredo. Es "inconcebible que una empresa aérea que tiene un déficit diario de 1.400.000 dólares sea sustentado por los sectores más humildes para que viajen los más pudientes con tarifas subsidiadas", planteó el cordobés en redes sociales, al defender su postura en favor de la privatización de Aerolíneas Argentinas.

Por otra parte, también se espera que la Coalición Cívica, en general, acompañe los pedidos del gobierno, aunque con un signo de interrogación con respecto al Blanqueo de Capitales.

En tanto, en Hacemos Coalición Federal (HCF), el futuro de la compañía aérea de bandera genera por estas horas algo más de discusión interna, al igual que la posibilidad de mantener vigente el Monotributo Social. En ese espacio, comandado por Miguel Angel Pichetto, entienden que se deberían respetar los acuerdos alcanzados por el Senado, para mantener de esa manera un vínculo institucional saludable entre ambas cámaras.

El gobierno espera que la oposición dialoguista le aporte los votos para dar vuelta los cambios que hizo el Senado

El martes habrá plenario de las comisiones de Asuntos Constitucionales, Presupuesto y Hacienda y Legislación General. Casi en paralelo con la visita de cuatro gobernadores de Juntos a la Casa Rosada para reunirse con Guillermo Francos. El presidente estará recién llegado de su mini gira por Europa pero no se descarta que se sume a ese encuentro con los radicales Maximiliano Pullaro (Santa Fe), Gustavo Valdes (Corrientes), Marcelo Orrego (San Juan) y Claudio Poggi (San Luis).

La Rosada optó recibir por separado y en tanda a los gobernadores. La semana pasada, Milei sorprendió al sumarse al encuentro entre Guillermo Francos y los peronistas Raúl Jalil (Catamarca) y Osvaldo Jaldo (Tucumán), quien oficiará como anfitrión del Pacto de Mayo el próximo 9 de julio en su provincia.

AFA
Producto Oficial
COLECCIÓN
CAMPEONES DEL MUNDO
3+
TINKA
11
10
23
BENEFICIOS LA CAPITAL
BLC
6333 2600 0174 8008
LEONARDO LOPEZ
LA CAPITAL
TINKA
DESDE
Bolitas
1953
@BolitasTinka
www.bolitastinka.com.ar
BENEFICIO PARA SUSCRIPTORES
Si sos suscriptor activo de La Capital y tu suscripción incluye la edición impresa del diario, te llevás de regalo una bolsita con 3 bolones y 12 bolitas de la colección "Campeones del mundo".
Podés retirar tu bolsita por Sarmiento 763 de lunes a viernes en el horario de 10 a 16 horas.
Se entregará un regalo por suscripción hasta el viernes 28 de junio o hasta agotar stock.

CAMBIO EN EL MINISTERIO

Bullrich designó como secretaria de Seguridad a una funcionaria cordobesa

Se trata de Alejandra Monteoliva, quien trabajó en la gestión de Schiaretti. Reemplazará al desplazado Ventura Barreiro

La ministra de Seguridad, Patricia Bullrich, nombró a Alejandra Monteoliva como secretaria de la cartera, segunda en el área, tras la polémica salida de Vicente Ventura Barreiro, quien fue desplazado y denunciado por la propia Bullrich por presuntas irregularidades en la compra de alimentos para las dependencias del Servicio Penitenciario.

Monteoliva fue ministra de Seguridad del gobierno de Córdoba durante la gestión de Juan Schiaretti. Además, tiene experiencia en la gestión nacional: entre 2015 y 2020 fue directora nacional del organismo de Gestión de Información Criminal, y fue titular de la división de Operaciones Especiales de las Fuerzas Federales.

Durante su carrera profesional se especializó en el diseño e implementación de políticas de seguridad, con un enfoque en la gestión de datos, análisis delictual y operaciones policiales.

La llegada de la cordobesa a la cartera llega luego de que Bullrich desplazara a Vicente Ventura Barreiro, por intentar "interferir" en un proceso licitatorio de servicios de alimentación para el Servicio Penitenciario Federal.

"Le acabo de pedir la renuncia al secretario de Seguridad, Vicente Ventura Barreiro, por haber intentado interferir en un proceso licitatorio de servicios de comida para el Servicio Penitenciario Federal", declaró Bullrich el sábado en sus redes sociales.

Detalles

La ministra de Seguridad detalló que, tras su regreso de El Salvador, se reunió con el jefe del Servicio Penitenciario Federal, Fernando Martínez, quien le relató que fue llamado "para cambiar un pliego de licitación" para dar comidas en las cárceles.

"No tiene que ver con la interna del PRO. Tiene que ver con algo que he pregonado toda la vida, la transparencia en la gestión, cuando veo algo que no me gusta, la decisión es inmediata", afirmó la funcionaria.

Barreiro ocupaba la posición de segundo al mando junto a Bullrich en el Ministerio de Seguridad y previamente había trabajado en la administración de la exgobernadora bonaerense y actual diputada nacional, María Eugenia Vidal. Durante su tiempo en la gestión de Vidal, Barreiro se desempeñó como subsecretario de Planificación, Gestión y Evaluación en el Ministerio de Seguridad de la provincia de Buenos Aires, donde colaboraba estrechamente con Cristian Ritondo.

Además, Barreiro participó activamente en la campaña de Ritondo para la Gobernación de Buenos Aires, aunque posteriormente el actual legislador declinó la candidatura para unirse al equipo de trabajo de Bullrich.

LA LIBERTAD AVANZA NO TUVO CANDIDATOS

Con baja participación electoral, el PJ cordobés ganó en Río Cuarto

En la primera elección desde que Javier Milei asumió la Presidencia, el peronismo cordobés retuvo la intendencia de la ciudad de Río Cuarto. Guillermo De Rivas, apoyado por el gobernador Martín Llaryora, se impuso sobre el radical Gonzalo Parodi, quien fue respaldado por Luis Juez y Rodrigo De Loredo. La Libertad Avanza (LLA) no presentó postulante pese a la buena performance que tuvo en el balotaje el líder libertario.

El triunfo fue oficializado por el ministro de Gobierno de Llaryora, Manuel Calvo.

El día frío y nublado que, además, cierra un fin de semana extra largo, acompañó la apatía de los riocuartenses. La anterior elección de intendente fue en plena pandemia, en el 2020, y apenas concurrió el 50% del padrón; en el 2016 fue el 62%.

Llaryora había rechazado un acuerdo con la también candidata Adriana Nazario, la última pareja de José Manuel de la Sota, quien está vinculada al massismo. Nazario terminó en el tercer lugar. La decisión de ir con De Rivas la tomó a costa del riesgo que implicó dividir al peronismo. El exmandatario Juan Schiaretti, en la recta final, sumó su aval por las redes sociales.

Entre los otros siete candidatos que compitieron ayer estuvo Mario Lamberghini, del Partido Libertario, apoyado por el legislador provincial de LLA Agustín Spaccesi, pero no por el oficialismo partidario. En esta, que es la primera elección de la era de Javier Milei, su fuerza no llevó postulante. La Casa Rosada buscó, barajó dos nombres y cuando se decidió por el empresario y corredor de rally, Gastón González, no estaba en el padrón. Las prescindencia de Milei se da en un contexto que le resultaba muy favorable: había sacado casi el 75% de los votos en la segunda vuelta presidencial.

Pablo Carrizo (Conciencia Desarrollista), Andrea Casero (Encuentro Vecinal Córdoba), Gustavo Dovis (Partido Humanista), Nicolás Forlani (Partido Respeto- Viva Río Cuarto), Rolando Hurtado (PRO) y Lorena Rojas (Frente de Izquierda y de Trabajadores-Unidad) fueron los otros postulantes que participaron de la elección que se llevó adelante con el sistema de Boleta Unica.

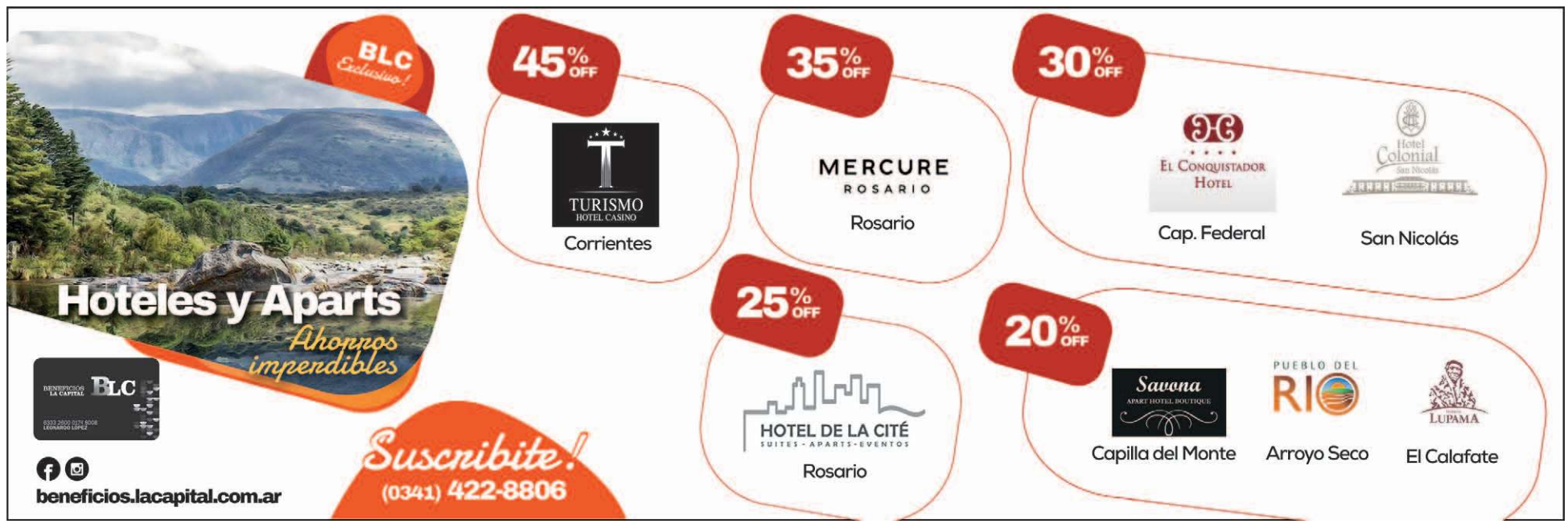

CRISIS

La falta de demanda y el deterioro de la situación financiera profundizan la recesión en la actividad industrial pyme, según el informe que elaboró Came.

Impacto de la recesión: la industria pyme cayó un 19% interanual en mayo

En lo que va del año, la actividad acumula una merma de 19,1% frente al mismo período de 2023. Hubo un repunte en la comparación mensual

La actividad industrial pyme experimentó un nuevo retroceso, al registrar una caída del 19% interanual en mayo, y acumula una retracción de 19,1% en los primeros cinco meses del año frente al mismo periodo de 2023, de acuerdo al relevamiento elaborado por la Confederación Argentina de la Mediana Empresa (Came).

El dato del quinto mes del año es el séptimo descenso consecutivo y es el tercer registro que muestra una profundización de la merma al superar al del mes previo, ya que luego del derrumbe del 30% interanual en enero, había atenuado el retroceso al 9,9% en febrero pero en marzo se volvió a acelerar al 11,9% y en abril al 18,3%.

A pesar de exhibir otra caída del indicador en la variación interanual, en la comparación mensual se observó un nuevo repunte en la actividad, al reflejar un crecimiento del 5,3% frente a abril. De esta manera, se suma al alza del 3,1% del mes previo y se convierte en el segundo indicador positivo de manera consecutiva en lo que va del año.

El Indice de Producción Industrial Pyme (IPIP) reflejó que también se evidenció un aumento de 0,2 puntos porcentuales en el uso de la capacidad instalada respecto al mes anterior, que igualmente se mantiene en valores bajos (70,3%).

Al analizar los datos, desde Came consideraron que "los resultados dan cuenta de un debilitamiento de la demanda y un deterioro de la situación financiera", reflejando la persistencia de la preocupación en el sector.

Ante este escenario, precisaron que "las medidas más importantes que esperan las industrias pymes es la reducción de impuestos, que representa el 33,9% de las respuestas, seguida por el estímulo a la demanda interna con un 14,7%", mientras que "la adecuación de las relaciones laborales ocupa el tercer lugar con un 14,2%, lo que subraya lo significativo de simplificar las regulaciones para facilitar las operaciones empresariales".

En este sentido, sostuvieron que "esto sugiere que, en el contexto actual, los empresarios priorizan las intervenciones directas que pueden mejorar su competitividad y eficiencia operativa, sobre opciones de financiamiento más favorables".

Asimismo, desde la entidad gremial-empresaria indicaron que "los mayores desafíos identificados por los empresarios son la falta de ventas, representando el 45,1% de las respuestas, y los altos costos de producción y logística, que constituyen el 32,8%" y aseguraron que "estos dos factores sobresalen como los obstáculos más considerables para el crecimiento y la estabilidad de las pymes".

Además, revelaron que "las empresas valoraron la mayor estabilidad en el precio de los insumos del quinto mes del año, pero mostraron su preocupación por los montos que se están pagando por el consumo de energía y transporte, en un contexto de tan baja demanda".

Al respecto, resaltaron que "algunos productores sostuvieron que la están pasando mal, pero con la esperanza de un repunte cercano", lo que evidencia que "el 34,4% de las firmas consultadas estuvieron achicando gastos operativos, mientras que otro grupo, representado en un 19,9%, redujo horas de trabajo para suplir la falta de ventas".

Los seis sectores manufactureros del segmento pyme tuvieron fuertes declives en la comparación anual, siendo los más afectados "Papel e Impresiones" (-45,8%) y "Químicos y plásticos" (-23,9%). "Textil e indumentaria", por su parte, que venía siendo casi el único ramo en aumento hasta abril, se retrajo 4,3% anual en mayo.

Alimentos y bebidas: El sector registró una caída de 14,7% anual a precios constantes en mayo y una mejora de 2% en la comparación mensual. Para los primeros cinco meses del año acumula una baja de 15,8% anual. Las industrias operaron con 72,4% de su capacidad instalada en el quinto mes del año.

Textiles e indumentaria: La producción se retrajo 4,3% anual en mayo, aunque registró un incremento de 3,5% frente a abril. En los primeros cinco meses del 2024 acumula un declive del 0,9%. Las industrias operaron con 71,5% de su capacidad instalada, levente por encima del mes pasado (71%).

Maderas y muebles: en mayo, el sector retrocedió 10,4%, siempre anual y a precios constantes, y creció 6,1% en la comparación mensual desestacionalizada. En el periodo enero-mayo la actividad cayó 17,7% frente a iguales meses del año pasado. Durante el mes, las industrias operaron con 70,8% de su capacidad instalada.

Metal, maquinaria y equipo, y material de transporte: el sector tuvo una contracción anual de 20,6%, sin embargo, creció 4,6% en la comparación mensual. Para los primeros cinco meses del año, suma una caída de 23% frente a los mismos meses de 2023. Las industrias operaron al 66,6% de su capacidad instalada, los mismos niveles del mes anterior.

Químicos y plásticos: en mayo, el sector experimentó un significativo declive del 23,9% anual, al tiempo que tuvo una mejora de 3,9% en el contraste mensual. Para los primeros cinco meses del año, la producción lleva un declive de 27,1% frente a los mismos meses de 2023. Durante este mes, las industrias operaron con 68,8% de su capacidad instalada.

Papel e impresiones: la actividad se hundió 45,8% anual a precios constantes, siendo nuevamente el ramo con mayor retroceso. En términos mensuales, también se registró una retracción de 1,5% y para los primeros cinco meses del año, la actividad acumula una caída de 25,9% frente a los mismos meses del año pasado. Las empresas operaron con 78,7% de su capacidad instalada.

Se estancó la inflación en alimentos y bebidas

Los precios de los alimentos y bebidas no habrían tenido variaciones durante la tercera semana de junio, al registrar una inflación del 0%, según reveló un estudio de la consultora Econométrica.

La medición realizada se centró en el estudio de 8.000 precios de supermercados online y registró que los valores de la categoría se mantuvieron iguales en la semana pasada respecto a los 7 días previos, algo que no sucedía hace 30 años.

El informe detalló que el rubro alimentos y bebidas tuvo un aumento del 0,1% en los últimos quince días, al exhibir una suba de una décima en la segunda semana del sexto mes del año y no registrar variaciones (0,0%) en la tercera semana.

Aseguran que la inflación de alimentos y bebidas fue del 0% en la tercera semana de junio En cuanto al dato de la primera semana, el reporte reflejó que el costo de la categoría trepó un 1,2%. De esta manera, la consultora estimó que la inflación del mes en alimentos y bebidas alcanza el 2,4%, a falta de una semana para que finalice.

La consultora Econometría registró 0% de inflación en la tercera semana de junio

En este sentido, durante el mes pasado, los precios de los alimentos y bebidas no alcohólicas se desaceleraron respecto de abril, al caer del 6% al 4,8%, mientras que los de las bebidas alcohólicas y tabaco, treparon un 6,7%, según el INDEC. Ambas categorías se ubicaron por encima del IPC general que fue del 4,2%.

En lo que va del año, los alimentos y bebidas acumulan una suba del 65,6%, mientras que las bebidas alcohólicas y tabaco se encarecieron un 80% en los primeros cinco meses del año, de acuerdo a la medición oficial del INDEC.

En la variación interanual, en tanto, los alimentos y bebidas registraron en mayo un aumento de los precios del 289,4% a nivel nacional. En el caso de las bebidas alcohólicas y el tabaco, la inflación del quinto mes del año frente a la del mismo mes de 2023 fue del 266,3%.

Ovación
Lunes 24 de junio de 2024

LIGA PROFESIONAL

Newell's y Central vuelven al ruedo

Los dos planteles inician una minipretemporada. En la Lepra debuta Méndez de DT

COPA AMÉRICA

Messi celebra los 37 ilusionado

Leo cumple años en Nueva Jersey, donde mañana Argentina enfrenta a Chile

Jorge Remigio Pautasso

La vida después del Tata

A aquel aguerrido zaguero del campeón de Yudica y mucho tiempo ayudante de Martino, le cuesta insertarse como DT, que es el camino que eligió. Y no cree que Newell's lo tenga alguna vez en cuenta.

Entrevista

Jorge Remigio Pautasso

"Creo que estoy lejos de alguna vez dirigir a Newell's"

"En Argentina me cuesta trabajar. Me catalogan como el exayudante de Martino, lo cual me halaga", dijo también el exdefensor campeón con Newell's que espera por una oportunidad de volver al ruedo

Luis Castro
lcastro@lacapital.com.ar
LA CAPITAL

Jorge Remigio Pautasso fue campeón con el Newell's de Yudica y con el de Bielsa, y muchos años ladero de Martino.

Si se habla de Jorge Pautasso enseguida aparece la vinculación con Newell's y, obviamente, con Gerardo Martino. En la Lepra hizo su carrera, logró dos títulos y con el Tata compartió largos años tejiendo un currículum de alto nivel. "Creo que estoy lejos de dirigir a Newell's. De trabajar dentro del club tengo la esperanza, pero de ser DT no", sostuvo el exdefensor en una charla donde contó el motivo por el cual decidió no continuar al lado del Tata, las dificultades para insertarse en el fútbol argentino "si no tenés marketing" o un empresario que lo ubique en un club y de cómo fue trabajar junto a Lionel Messi, entre otros temas.

Pautasso es un tipo simple, tranquilo y habla con voz pausada, muy diferente al temperamental y enérgico que se pudo observar como jugador o pegado al lado de Martino. En ese rol de ayudante aparecía como el guardaespaldas que ponía el pecho a la hora de los reclamos. Hoy está en otra faceta y ya lanzado hace un tiempo a transitar su propio camino, pero como entrenador. "Estoy esperando alguna posibilidad para volver a trabajar. Mi última experiencia como técnico fue en Carlos Mannucci (Perú) donde finalizó mi contrato a fines de 2022. Ahora aguardo que surja algo para seguir con este gustito que uno tiene de trabajar en el fútbol, que es un poco lo que hice toda mi vida", expresó en la charla que mantuvo con Ovación.

El exfutbolista siempre le escapó a la cuestión mediática, no es muy adepto a las entrevistas porque su lema es "trabajar desde el silencio". Y en todo esto hace falta hacer una aclaración, ya que la charla fue pautada antes de que Newell's se lanzara a la búsqueda de un sucesor de Mauricio Larriera. Precisamente algo que dejó en claro es que no deseaba quedar inmerso en una situación de estar ofreciéndose a ocupar el cargo como sucede en la actualidad con diversos nombres más allá de que en las últimas horas Sebastián Méndez fue el elegido para suceder al uruguayo.

–¿Es muy difícil meterse en el ambiente al no tener un contacto o estar ligado a algún empresario que maneja a muchos entrenadores? ¿Es complicado ingresar en ese circuito?

–Creo que sí. Hoy por hoy no sé si depende de la capacidad tuya, sino del contacto o quién maneja tus intereses o de la institución donde te puedan llevar. Si observarías mi currículum, y sin intención de agrandarme, es muy vasto, amplio por haber trabajado por muchos años en distintos lugares, de ayudante de campo, de secretario técnico, de técnico en este último tiempo. Realmente por lo que es mi currículum debería tener más chances, pero no es así y menos en Argentina.

–¿Cómo entendés que hay técnicos que renuncian a un club y a los pocos días asumen en otro?

–Eso te da la pauta que no es por capacidad que se consigue trabajo, sino por quien te guíe, represente o que maneje el fútbol. Donde tenga intereses. Se ve en muchos equipos en Argentina, en otros lados no. Hay gente que maneja, pero estas cosas se ven sólo acá.

–Siempre ligado a Newell's, histórico campeón y en general los dirigentes a la hora de buscar entrenadores la idea primaria es que hayan salido del club. ¿Te llamaron en alguna ocasión?

–La verdad que no. Luego de que salí del grupo de Martino nadie se

Sigue en la página 19

SUPERMERCADO MAYORISTA
PRONTO $AHORRO
Tu dinero vale más!
Acompañando a la selección

Entrevista

Viene de la página 18

acercó. Cuando no trabajo voy los fines de de semana a ver las inferiores, algo que hacemos siempre con un grupo de amigos. Estamos empapados porque nos gusta ver las juveniles, conocer la proyección del club. Pero en la faz de primera nunca tuve una charla.

–¿Tenés respuesta o considerás que hay que tener marketing?

–Puede ser, en Argentina me cuesta trabajar. Me catalogan como "el exayudante de Martino" y eso me halaga. Si estuve 18 años al lado de él algo he aprendido. Estuve en los lugares más importantes y donde se consiguieron muchos logros, entidades de primer nivel, selecciones y jugadores top. Tengo la capacidad para estar al frente o cumplir una función dentro del fútbol.

El divorcio futbolístico con el Tata

Pautasso vivió una larga vida al lado de Martino hasta que un día el acompañamiento fiel que tuvo llegó a su fin. ¿A qué se debió? El ex defensor lo explicó: "Lo habíamos hablado con todo el grupo que era momento de que se había cumplido un ciclo, que debía hacer una renovación de su cuerpo técnico. Pactamos que se iba a hacer después del Mundial de Rusia 2018, al que pensamos que íbamos a ir, porque creíamos que se iba a terminar el contrato. Pero en 2016, después de la Copa América, Martino se desvinculó de la selección".

–La AFA era un quilombo en ese momento

–Era un caos. El fallecimiento de (Julio, presidente) Grondona, la asunción del vice y algunas cuestiones entre dirigentes hizo que todo sea complejo. La selección seguía siendo competitiva a pesar de todo, pero había otras cosas que no cerraban y después de EEUU Martino creía que no estaban dadas la condiciones organizativas para seguir.

El Tata Martino y su amigo Pautasso, una relación de muchísimos años y cuyo ciclo de trabajo terminó de común acuerdo.

–Entre tantos lugares importantes en los que estuvieron lo hicieron en Barcelona.

–Disfruté ahí, aprendí mucho en una entidad de primer nivel, con todas las comodidades y un plantel rico en calidad. Soy observador y aprendí mucho la organización que tienen en el fútbol. Me sirvió mucho para trabajar después en México y Perú. Acá es más difícil aplicar ciertas cosas, sobre todo porque allá tienen todo organizado con seis meses de anticipación.

–Las grandes diferencias que existen con el primer mundo y a pesar de todo Argentina es una de las potencias.

–El europeo tiene el poder económico, todo ordenado, pero Sudamérica posee la calidad de la materia prima. Vienen a Sudamérica a captar a los mejores jugadores jóvenes y con poco dinero se los llevan. Nuestros futbolistas en Europa se potencian y fluye la calidad innata que tienen.

–Habrás escuchado muchas veces que se decía que Messi armaba los equipos. ¿Cómo es?

–En un año que estuvimos en Barcelona y dos en las selección ha cambiado un poco porque siempre tuvo la espada de Damocles de ganar algo con la selección. Estuvo muy cerca y no se le daba. La verdad que es un muchacho muy profesional, competitivo, piensa siempre en mejorar y el logro que consiguió lo ha liberado. Es un auténtico jugador de fútbol, pero con todo ganado. No le queda nada por conseguir, quizás una Libertadores, pero ya consiguió todo.

–¿Es de los llamados líderes positivos?

–Es un líder competitivo que quiere ganar siempre, hasta en las prácticas. Ganar a través del juego. Hoy está en Inter Miami y se ve que disfruta de su momento. Está tranquilo.

–Messi fue muy criticado, ¿qué análisis hacés de eso?

–La gente castigó demasiado a (Lionel) Messi, (Ángel) Di María y a los muchachos de 2014, pero con los títulos todo se calmó. Para mí ellos aún sienten ese dolor, aunque no lo digan. En un momento lo criticaban por el tema del himno. Yo una vez discutí con un taxista y le decía que se pasaba la parte instrumental, cómo iba a cantar.

¿Bielsa o Martino?

"A Marcelo lo tuve seis meses como técnico en mi última etapa en Newel's. Martino compañero, amigo y ayudante en 18 años, qué puedo decir. Marcelo muy obsesionado en su profesión y Gerardo también, pero más humano", diferenció el exdefensor al momento de hablar de dos de los grandes ídolos que tienen los leprosos.

–¿El entrenador mejor del mundo?

–Hay muchos y depende del plantel, la calidad de jugadores, el contexto, la entidad. Respeto y me saco el sombrero por Carlo Ancelotti, aunque no me gusta el juego. Y Pep Guardiola, pero tienen todo para llevarse a los mejores jugadores. Hay que valorar también a los que con poco llevan a un club a conseguir logros.

–¿Cómo ves el ambiente rosarino, la diferencia extrema entre Newells y Central?

–Hay demasiada y no la justifico. En 90 minutos se debe terminar todo, pero no hay códigos. En mi época de jugador nos enfrentábamos con los muchachos de Central y cuando se terminaba el partido quedaba todo en la cancha. Teníamos relación, por ejemplo, con Bauza, Sperandío, Lanzidei, Di Leo. Incluso tengo una anécdota que valoro mucho. Newell's fue cuestionado por un partido que perdimos ante Boca, era uno que no daba un título sino era para entrar a la Libertadores (la Liguilla del 86), y se dijo que nos habíamos entregado. Una persona nos catalogó de esa manera. Junto al cuerpo técnico de Jorge Solari tuvimos una reunión con el plantel de Central y con (Ángel) Zof. Nos apoyaron y decidieron no dar notas a ese periodista hasta que se rectificara. Ellos se portaron muy bien con nosotros.

–El clásico muchas veces es determinante para un entrenador.

–No debería ser así de porque un rival te gane más partidos cueste la cabeza de un entrenador. Del 82 al 2004 Central nunca nos pudo ganar de local. Son rachas que a veces están a favor de uno u otro. En toda la década del 80 hubo 4 técnicos en Newell's, ahora en 11 pasaron 22. Nunca sucedió eso, no hay procesos que duren. Hoy todo es muy complejo.

–¿Te ves dirigiendo a Newell's en algún momento?

–(Pausa con sonrisa) Creo que estoy lejos de dirigir a Newell's, de trabajar dentro del club tengo la esperanza. De dirigir no porque desde 2016 que trabajo en distintos lugares y soy más reconocido en el exterior que en Rosario. No sé porqué no soy alguien de consulta en Newell's. Voy a Bella Vista a ver inferiores, a ver los partidos y saben de mi trayectoria, pero nunca fui consultado por algo. No es de esta comisión sino también de anteriores. Hace años que estoy en la ciudad y cerca del club, pero nunca fui consultado.

Newell's

Comienza la era Méndez, con la necesidad de aquietar aguas

Con nuevo entrenador, el plantel leproso retoma las prácticas este lunes, a las 14.30, en el predio de Bella Vista

Newell's necesita sosegar su efervescencia interna. Precisa salir de ese estado de incertidumbre que lo envuelve y empezar a despejar los nubarrones que lo alejaron de sus ambiciones de protagonismo y que siguen desparramados en su horizonte. Para tratar de dejar atrás esos recuerdos incómodos de su pasado inmediato, la llegada del nuevo entrenador Sebastián Méndez representa la posibilidad de estampar un punto de inflexión y promover un cambio de paso para un grupo de jugadores que viene muy golpeado. En ese marco de esperanzas renovadas, el plantel regresa este lunes por la tarde a los entrenamientos con la mira puesta en el reinicio de la competencia oficial que se dará tras la finalización de la Copa América, el fin de semana del 21 de julio, donde debe visitar a Barracas por la 6ª fecha de la Liga.

Con esos rasgos de apremios y de cuentas pendientes que reclaman una pronta reacción comienza, este lunes a las 14.30, un nuevo ciclo al mando del Gallego Méndez, en el predio de Bella Vista.

Mientras se avanza en las definiciones de entradas y salidas, Newell's iniciará una nueva era bajo los lineamientos de un técnico joven (tiene 46 años), de fuerte personalidad, motivador, que no tiene ligazón anterior con la entidad del parque Independencia, y el que Newell's asoma como uno de los principales desafíos de su carrera como DT.

De manera paralela, la dirigencia sigue buscando al menos un refuerzo por línea, ya que está estableciendo y abriendo negociaciones para poder traer un marcador central, un volante ofensivo y un delantero.

Los trabajos de esta minipretemporada de Newell's se desarrollarán en el complejo Jorge Griffa.

El Gallego estuvo la semana pasada en Rosario y rubricó un contrato con la entidad del Parque que se extenderá hasta junio del 2025. Al momento de la confirmación oficial de su arribo, la institución informó que su cuerpo técnico estará integrado por los ayudantes de campo Adrián Gónzalez e Iván Masse; y los preparadores físicos Hernán Castex y Nicolás Czechowicz.

Estos primeros trabajos servirán para que Méndez empiece a conocer mucho más de cerca a cada jugador, cada situación, y para poder establecer si hacen falta más arribos o partidas.

Vale remarcar que Newell's atraviesa una etapa de reorganización interna, y no sería extraño que continúen algunos cambios en las diferentes estructuras que conforman el fútbol rojinegro.

Reserva

El sueño de los pibes rojinegros de salir campeón se quedó en semifinales

La reserva de Newell's cayó 3 a 0 ante Vélez en el estadio José Amalfitani, en una de las semifinales de la Copa Proyección y quedó eliminado. Los rojinegros que jugaron todos los play-offs como visitantes superaron a Belgrano y Estudiantes, pero no pudieron con el Fortín.

El primer tiempo fue un partido de ida y vuelta, con mucha intensidad donde ninguno quería regalar nada.

A los 15', el implacable Maher Carrizo, coronó con un zurdazo una buena jugada colectiva para poner el 1 a 0 para Vélez.

Como pasó contra Estudiantes, Newell's no se desanimó por el gol en contra. Puso a sus marcadores centrales en el círculo central y tuvo tres chances para igualar.

En el complemento, Newell's mostró mucho ímpetu, pero en el apuro cometió muchos errores y le costaba generar acciones de peligro.

A los 78', el Fortín metió una contra punzante y Bosch venció a Reinatti para decretar el 2 a 0. Y, a los 81', Maher Carrizo, la figura del partido, quedó mano a mano con Reinatti y puso el 3 a 0 y lo liquidó.

Newell's formó con: Josué Reinatti; Matías Palacio, Lucas Mihovilcevich, Lucas Baños y Ezequiel Moya; Joaquín César (82' Leandro Javier Di Florio), Tomás Pérez y Pablo Altamirano (60' Santino Duarte); Jerónimo Russo (60' Agustín Juárez), Thiago Gigena Ruiz (73' Lisandro Pola) y Mateo Silvetti (82' Valentino Torrente). DT: Ricardo Lunari.

Valentino Acuña no jugó por un fuerte estado gripal.

Femenino

Las chicas trajeron un punto de su visita al Rojo

En el fútbol femenino de AFA, donde Newell's participa en la primera división de AFA, las rojinegras empataron 1 a 1 con Independiente de visitante. Las ahora dirigidas por Sergio Vergara con este punto contra las Diablas pudieron cortar una racha de tres derrotas seguidas.

En un partido que era parejo, a los 15', un pelotazo largo a las espaldas de la defensa de Newell's, Gaby Santos que despejó a medias y la pelota le cayó en los pies a Juliana Franco, quien abrió el pie y la puso lejos del alcance de Ivanna Macías para darle el primer tanto a Independiente.

Antes de que finalice la primera mitad, a los 42', un destello de calidad de la colombiana Stefanía Orrego, quien le dio un pase riquelmeano a Milagros Rivas para que ponga el partido 1 a 1.

El segundo tiempo no tuvo muchas acciones de gol. Sobre el final, la tucumana Brenda Varela desvió un penal para local. Y, a los 93', en la última jugada fue expulsada Iara Almada en el dueño de casa.

Central

SEBASTIAN SUAREZ MECCIA. LA CAPITAL

Manos a la obra. Tras una semana y media de vacaciones, los jugadores canallas vuelven a verse las caras. Se vienen días intensos desde lo físico.

Fin del descanso, el plantel inicia la pretemporada

El grupo arranca los trabajos hoy a la tarde, en Arroyo Seco, de cara a un semestre exigente y con desafíos importantes. Russo citó a varios juveniles

Elbio Evangeliste

eevangeliste@lacapital.com.ar
LA CAPITAL

Se acabó el descanso para el plantel de Central, que en la tarde de este lunes se reencontrará en el predio de Arroyo Seco, donde iniciará la pretemporada de cara al segundo semestre del año. Una de las prioridades del equipo de Miguel Ángel Russo será el cruce (ida y vuelta) ante Internacional de Porto Alegre por las eliminatorias para los octavos de final de la Copa Sudamericana.

El cuerpo técnico tendrá tres semanas para trabajar desde lo físico, pero también desde lo futbolístico, ya que el partido de ida contra el equipo de Chacho Coudet será el martes 16 de julio, en el Gigante.

Los tiempos podrían acortarse sólo en caso de que antes de esa fecha desde Copa Argentina programen el cruce entre Central y Barracas Central, por los 16avos de final. Una fecha tentativa es el 9 de julio, aunque por el momento no hay fuertes indicadores de que se pueda jugar ese día.

Todavía no se conoce cómo será el plan de trabajo en este tiempo de preparación, aunque se estima que habrá varias jornadas en doble turno. Por supuesto también está la posibilidad de que el canalla dispute algunos partidos amistosos, pero todo dependerá de cuándo le toque salir al ruedo.

Lo que está claro es que el tiempo no es demasiado para hacer un trabajo como el cuerpo técnico pretende. Es que en estas semanas se buscará reforzar la parte física, pero en contrapartida el plantel deberá llegar a ese 16 de julio lo más fino posible desde lo futbolístico porque lo que se juega es muy importante. Avanzar en la Sudamericana es uno de los grandes objetivos del semestre.

Esta pretemporada les vendrá bien a todos los futbolistas, pero a algunos en particular. Uno de ellos es Marco Ruben, quien, si bien jugó algunos minutos en los dos últimos partidos, venía del fútbol uruguayo, con otro ritmo. No obstante, Marco ya demostró que la adaptación no será un gran inconveniente.

Será el tiempo en el que Russo aproveche para machacar sobre algunas cuestiones futbolísticas en particular, pero también para que el preparador físico Jorge Rey pueda llevar a cabo un trabajo que le permita generar en los futbolistas una buena base física de cara a un semestre en el que el equipo tendrá Liga Profesional, Copa Sudamericana (en caso de sortear a Inter) y Copa Argentina.

Los chicos que suben a primera

Luca Raffin: marcador central, 18 años (13/1/2006), 6 partidos titular en reserva.
Samuel Beltrán: volante central, 20 años (5/4/2004), 15 de titular en reserva.
Tomás Salteño: vol. mixto 18 años (22/7/2005), 6 en el banco de reserva.
Santiago Segovia: vol. ofensivo, 17 años (23/3/2007), 5 en reserva (2 de titular).
Gaspar Duarte: delantero, 21 años (6/1/2003), 13 en reserva (7 de titular).
Thiago Ponce: delantero, 19 años (9/1/2005), 13 en reserva (5 de titular).

Juveniles que suben a primera

Russo convocó algunos chicos de las inferiores para realizar su primera pretemporada, lo que es una práctica habitual de este cuerpo técnico en cada receso. Todos ellos ya tienen partidos en reserva, por lo que en cierta forma están acostumbrados a otro tipo de exigencia que la que hay en las juveniles de AFA.

Copa América

El cumpleaños de Messi: una vida de sueños y gloria, de Rosario al mundo

Leo celebra 37 años en plena disputa de la Copa América. El capitán y símbolo de la selección argentina sigue siendo el mejor futbolista del mundo y por ahora nadie le pone en jaque el reinado

AP

Felicidades. Lionel Messi celebra su cumpleaños en plena disputa de la Copa América. Ya marcó una era en la historia del fútbol y va por más.

Lucas Vitantonio
lvitantonio@lacapital.com.ar
LA CAPITAL

Este 24 de junio es un día muy especial para el mejor jugador del mundo. Lionel Messi cumple 37 años y como en la mayoría de las ocasiones desde que es profesional lo celebrará en plena competencia con Argentina. Esta vez Leo está en Estados Unidos, a la espera del partido de mañana, a las 22, ante Chile, por la segunda fecha del Grupo A de la Copa América. Para el rosarino esta será una jornada muy especial, ya que soplará las velitas junto a sus compañeros de la selección y estará muy cerca de su familia que está siguiendo los pasos de la Scaloneta en el campeonato continental. Más allá de que todos los amantes del fútbol darían lo que no tienen para que "Leo juegue para siempre", está claro que el Diez está en la recta final de su legendaria carrera y por ello cada torneo tiene un valor sentimental muy especial y este no es la excepción para el jugador nacido en la Cuna de la Bandera. El capitán afronta este certamen por primera vez como campeón de mundo y va por el bi en el continente. Ya no tiene la pesada mochila de otros tiempos. Por eso su sonrisa luce más plena, la alegría es más grande dibujada en su rostro y el hambre de gloria es el de siempre. Feliz cumple, Leo. Feliz cumple, campeón. Con 37 abriles sigue siendo el mejor de todos.

Messi ya es leyenda. Tomó la posta en la idolatría que dejó Diego Maradona y la multiplicó más todavía en época de redes sociales y con fronteras geopolíticas que se desvanecen porque la tecnología se mete en cada rincón del planeta.

El Diez escribió una brillante carrera desde los potreros recónditos de la zona sur rosarina y a pura gambeta fue guiado por el juguete esférico mágico hasta la cima del mundo. Pasó por la escuelita de fútbol de Malvinas en Newell's, dio cátedra y ganó todo en el Barcelona de España en uno de los mejores equipos de la historia, tuvo una escala en PSG de Francia y ahora sigue alzando copas en el Inter Miami de los Estados Unidos, donde continúa haciendo travesuras con la pelota, pero ya sin la histeria de las ligas top de Europa.

El talento de primerísimo nivel es inoxidable y puede dar fe de ello uno de los máximos archirrivales de la carrera de Messi, que también sigue en actividad en la alta exigencia como es jugar en selecciones nacionales. Se trata del portugués Cristiano Ronaldo, que a los 39 años, está disputando ahora la Eurocopa en Alemania y aún marca la diferencia con su extraordinaria categoría.

Decir Messi es decir selección argentina. Leo y la camiseta albiceleste son sinónimos. Porque disputó cinco mundiales: Alemania 2006, Sudáfrica 2010, Brasil 2014, Rusia 2018 y Qatar 2022, este último donde fue campeón y ganó el último trofeo que le restaba a su vitrina.

Y además jugó las copas América de Venezuela (2007), Argentina (2011), Chile (2015), Estados Unidos (2016), Brasil (2019) y Brasil 2021, esta última cita donde alzó el trofeo en el mismísimo Maracaná de Río de Janeiro ante el scratch.

El mejor jugador del mundo es más rosarino que el parque Independencia y el Monumento a la Bandera

El tercer título con la mayor lo obtuvo en la Copa de Campeones Conmebol-Uefa, en 2022, en Londres ante Italia. Además, en juveniles en 2008 ganó los Juegos de Beijing. Y fue campeón Mundial sub-20 en 2005 en Holanda.

Una carrera gloriosa que va por más y por su ADN de animal competitivo buscará llegar lo más lejos posible ahora en Estados Unidos y si le sigue picando el bichito de engrosar la leyenda estará en el próximo Mundial de 2026.

Claro que Rosario siempre estuvo cerca del Diez. Porque a su ciudad retorna a descansar cada vez que puede. Porque la eligió también para casarse cuando podría haber hecho la fiesta en el sitio más lujoso del mundo. Porque tiene Lepra en su sangre. El campeón es más rosarino que el parque Independencia y el Monumento a la Bandera.

Hoy Leo disfruta de su actualidad revestida de gloria y vigencia futbolística. Y cada vez que entra a una cancha empieza una nueva función de magia y talento, que por ahora ningún otro mortal de la actualidad puede empardar.

El pibe de Rosario. El Messi de la gente. El capitán glorioso de la selección está de festejo. Son 37 años de una vida de película. Felicidades y que haya "Leo para siempre".

Las dudas en el equipo para Chile

La selección argentina continúa con los trabajos en New Jersey para afrontar el encuentro de mañana ante Chile, por la segunda fecha del Grupo A de la Copa América de Estados Unidos. El duelo podría depositarlo en cuartos de final y el entrenador Lionel Scaloni evalúa realizar varios cambios.

Aunque Scaloni no dio certezas, en el horizonte se vislumbra que no repetiría el mismo equipo que venció a Canadá por 2 a 0, ya que notó algunas falencias que corrigió sobre la marcha.

Además de esto, el técnico campeón del mundo suele meter mano en el equipo dependiendo el rival de turno, incluso, en su ciclo apenas repitió la alineación titular en escasas oportunidades.

Las principales dudas pasan por el lateral izquierdo, donde podría volver a estar Marcos Acuña o meterse Nicolás Tagliafico. Además, tres nombres pelean por un lugar y dependiendo la elección, podría haber un cambio de sistema: Ángel Di María, Nicolás González o Enzo Fernández.

En caso de que el mediocampista del Chelsea sea titular, se disolverá el tridente ofensivo y las referencias de ataque pasarán a ser Lionel Messi y Julián Álvarez o Lautaro Martínez.

El probable ante Chile: Emiliano Martínez; Nahuel Molina, Cristian Romero, Lisandro Martínez o Nicolás Otamendi, Marcos Acuña o Nicolás Tagliafico; Rodrigo De Paul, Leandro Paredes, Alexis Mac Allister; Lionel Messi, Julián Álvarez o Lautaro Martínez y Ángel Di María o Nicolás González o Enzo Fernández. El árbitro será el uruguayo Andrés Matonte.

Copa América

AP

Marea celeste. Maximiliano Araujo (20) grita el gol de la apertura ante Panamá. El equipo de Bielsa arrancó bien.

De la mano de Bielsa, Uruguay cruzó el canal de Panamá en el estreno

El equipo del Loco comenzó con el pie derecho y superó a los centroamericanos por 3 a 1. Maxi Araujo, Núñez y Viña, los goles charrúas

La selección uruguaya que dirige el director técnico rosarino Marcelo Bielsa comenzó con el pie derecho el camino por la Copa América y ratificó sus credenciales de candidato a quedarse con el máximo torneo continental. La Celeste venció 3 a 1 a Panamá, no sin sufrir un poco, en el imponente Hard Rock Stadium, en Florida, por la primera fecha del Grupo C.

Los dirigidos por el Loco salieron de entrada a imponer condiciones fiel al estilo del exentrenador de Newell's y fueron absolutos dominadores de la etapa inicial.

Por ello no sorprendió que apenas pasado el cuarto de hora los orientales se pongan en ventaja, a través del gol de Maximiliano Araujo, que metió un notable zurdazo con rosca al ángulo para establecer el 1 a 0 frente a Panamá.

La Celeste fue por más y en un par de ocasiones estuvo cerca de estirar la ventaja, ante un rival timorato que apenas hacia pie en el fondo.

A esa altura, el equipo del Loco monopolizaba la pelota y jugaba en campo enemigo, pero fallaba en la puntada final para empezar a definir el pleito.

Por momentos el dominio charrúa era total, pero chocaba con los reflejos del arquero Orlando Mosquera.

El único aviso de los centroamericanos fue un disparo desde afuera de José Fajardo, que se fue ajustado apenas afuera del palo izquierdo del arquero Sergio Rochet.

Así terminó la etapa inicial, ya con Uruguay sacando un poco el pie del acelerador y con la mínima ventaja a favor para irse al descanso.

El complemento al inicio siguió con la misma tónica. Uruguay yendo a buscar y Panamá parapetado de contra.

Fue así que tras un par de intentos celestes tuvo una clarísima otra vez José Fajardo, que sacó un potente disparo que pasó cerca del primer palo charrúa.

Desde ahí se animó mucho más Panamá y José Luis Rodríguez ejecutó un tiro desde afuera que desactivó el arquero uruguayo.

Uruguay ya no estaba cómodo, perdió la pelota, no ganaba las divididas y retrocedió demasiado. Pero en el cierre aparecieron Darwin Núñez y Matias Viña para decretar el 3 a 0. Y descontó Michael Murillo para el 3 a 1 definitivo.

Ganó el local

La selección de Estados Unidos jugó un gran partido y le ganó 2-0 a su par de Bolivia, en un duelo correspondiente a la primera fecha del Grupo C de la Copa América. Los delanteros Christian Pulisic y Folarin Balogun fueron los autores de los goles. Los estadounidenses mostraron un gran dominio. Se jugó en el AT&T Stadium de Texas.

Grupo C

	EQUIPO	Pts	J	G	E	P	F	C
1	Uruguay	3	1	1	0	0	3	1
2	Estados Unidos	3	1	1	0	0	2	0
3	Panamá	0	1	0	0	1	1	3
4	Bolivia	0	1	0	0	1	0	2

AYER
Estados Unidos **2-0** Bolivia
Uruguay **3-1** Panamá

HOY

19	Colombia - Paraguay	DirecTV
22	Brasil - Costa Rica	TyC

MAÑANA

19	Canadá- Perú	DirecTV
22	Argentina - Chile	TyC/Telefe

Polideportivo

Copa América: Brasil y Colombia salen al ruedo

El pentacampeón mundial Brasil, de discreto presente en las eliminatorias sudamericanas, inicia hoy (a las 22 por TyC Sports y Direct TV) su camino en la Copa América ante la débil Costa Rica, en el Sofi Stadium de Inglewood, en un Grupo D, donde más temprano (19, Direct TV) la ascendente Colombia de Néstor Lorenzo, con su invicto de 23 partidos, buscará confirmar su buen momento ante Paraguay, en el NRG Stadium de Houston.

Euro: Italia-Croacia van por todo y Suiza entró 2º

Alemania se quedó con el primer puesto del Grupo A de la Eurocopa, tras empatar agónicamente ayer 1 a 1 con Suiza, que fue 2º. En el otro partido de la zona, Hungría le ganó 1-0 en el último suspiro a Escocia y mantiene las chances de avanzar a octavos como mejor tercero. Hoy definen el Grupo B España, ya clasificada, ante Albania, y Croacia - Italia, (ambos partidos a las 16).

Newell's ganó el clásico de la ARF en Baigorria

Newell's se despachó con una gran victoria en el clásico de la Rosarina en Granadero Baigorria. Venció 3 a 1 a Central con goles de Juan Ignacio Tomadoni y Julián Aquino (2). El gol canalla fue de Valentino Mozzi. Los rojinegros se acercan a la zona Campeonato y los canallas se hunden en la de Permanencia. Los otros resultados del Molinas: San Telmo 1 - C. Córdoba 2; Morning 2 - Pablo VI 0; Sportivo de Álvarez 4 - Oriental 1; Aguirre 3 - Unión de Álvarez 1; Adiur 2 - Provincial 0; Alianza Sport 0 - Tiro Federal 5 y Río Negro 3 - Tiro Suizo 1.

El club Los Teros de Roldán llama a asamblea

La comisión directiva del club Los Teros de Roldán informa a sus asociados que el próximo 11 de agosto a las 15 llama a asamblea general ordinaria en su sede de Avenida Acequias del Aire 1655, con su segundo llamado a las 15.30. En la misma se tratará memoria y balance y designación de nuevos miembros de comisión, así como el representante ante la IGPJ.

perosino galvanoplastia s.a.
Cumplimos 56 Años
"Desde 1967 con una mejora contínua"
La Calidad Total
CROMADOS
• Única empresa en Rosario certificada bajo normas de calidad ISO 9001 e ISO 14001:2015 en el rubro galvanoplastía.
• Empresa NO CONTAMINANTE, protegiendo el medio ambiente, pensando en la calidad de vida
CROMADOS A.B.S.
INYECCIÓN PARA TERCEROS
www.perosinocromados.com.ar
Somos más baratos en el largo plazo
¡Avancemos juntos!
Av. Circunvalación 2783 (altura Av. O. Lagos al 6100) | S2006GZA Rosario (SF)
3413261627/3415557217/1144210028
administracion@perosinocromados.com.ar
PEROSINO DESARROLLÓ OTRO NUEVO PRODUCTO PARA CAMIONES!!!
A LOS CUBRETUERCAS
Xper Crom
TE LOS VAN A SACAR DE LAS MANOS...
Y DE LAS ESTANTERÍAS
Brillo en la ruta
Somos una empresa con una trayectoria de más de 55 años en el rubro Cromados, y siempre nos hemos destacado por nuestra pasión por la excelencia y el compromiso con la calidad en cada uno de nuestros servicios y productos.
Hoy, llevamos nuestra visión un paso más allá al introducir cubre tuercas Xper-Crom, una nueva línea de productos cromados que va dirigida al rubro accesorios para camiones, que redefine los estándares de durabilidad, brillo y resistencia.
¿Por qué Xper-Crom es diferente a cualquier otro cubre tuerca en el mercado?
Le contamos algunas de sus caracteristicas destacadas:
• Alta resistencia
• Brillo deslumbrante
Sin duda su negocio merece un buen producto.
GRACIAS DIARIO LA CAPITAL

Primera C

Córdoba se durmió en el final y Alem con poco se llevó un punto

Se le escapó el triunfo en la última jugada, empató 1-1 y quedó 3º en el torneo

MARCELO BUSTAMANTE. LA CAPITAL

Alexandro Fernández marcó el gol del Matador y sus compañeros se unen al festejo.

Juan Iturrez
jiturrez@lacapital.com.ar
LA CAPITAL

Una tarde para el olvido se vivió en barrio Tablada en la previa y en el final del encuentro que disputaron Central Córdoba y Leandro N. Alem con un empate 1 a 1. Antes de jugar, el Charrúa supo que Lamadrid era el nuevo puntero del Apertura tras derrotar a Deportivo Español 2 a 0 y así el sueño de luchar por quedarse con el primer lugar quedó trunco. Con ese panorama, el Matador salió a enfrentar a Alem con el objetivo de solo sumar para la tabla anual. Pero en el final del encuentro se dejó estar y en la última bola del partido se lo empataron por errores defensivos y solo sumó un punto.

Desde el arranque, el dueño de casa tomó el control del trámite y a los 3', Atardo con un remate anunciado llegó al arco de Grieger.

A los 9', el arquero Colombo por querer salir jugando rápido, tocó el balón muy corto y el delantero Carvajal se interpuso en el pase y de cabeza la tiró afuera.

Después fue todo del Charrúa que contó con varias situaciones. El premio por ir a buscar llegó a los 18', cuando Alexandro Fernández cayó dentro del área, el juez sancionó el penal y el propio jugador puso el 1 a 0 para el local.

Con el correr de los minutos, el Matador fue por más y llegó en tres oportunidades pero sus delanteros no estuvieron finos en los metros finales.

Pero en el complemento Central Córdoba sacó el pie del acelerador, le dejó la pelota a Alem y así el partido se hizo un tanto tedioso.

Cuando se terminaba el cotejo, Alem llegó a la igualdad, en la última pelota del partido por intermedio de Maldonado. Córdoba se dejó estar y la visita con poco se llevó un punto de oro del Gabino.

Central Córdoba 1

Ignacio Colombo **5.5**
Gerardo Pérez **5**
Paulo Killer **5.5**
Ignacio Bogino **5.5**
Mario Senra **5**
Gonzalo Atardo **5**
Simón Sierra **6**
Agustín Martínez **5** (64' J. Blanco **5.5**)
Patricio Madero **5**
Agustín Príncipe **5.5** (79' M. Ramírez -)
Alex. Fernández **6** (83 I. Fernández-)

DT: Daniel Teglia 6 **4-4-2**

Leandro N. Alem 1

Ricardo Grieger **6**
Agustín Polito **5**
Gustavo Alcaraz **5** (64' B.Pinorini **5**)
Enrique Grieger **5**
Tomás Hernández **5**
Franco Zalazar **5** (64' J. Tonet **5**)
Leandro Celín **5**
Orlando Alderete **5**
Daniel Di Landro **4**
Fernando Maldonado **4**
Lucas Carvajal **4** (64' G. Cordone)

DT: Néstor Retamar 5 **4-4-2**

Goles: 20' Alexandro Fernández (CC) (P) y 90' + 5 F. Maldonado (LNA)
Árbitro: Gabriel Flores **5.5**
Estadio: Gabino Sosa

Posiciones Apertura

	EQUIPO	Pts	J	G	E	P	F	C
1	Gral. Lamadrid	48	23	14	6	3	34	14
2	Berazategui	46	23	13	7	3	42	25
3	Central Córdoba	41	23	11	8	4	31	20
4	J.J. Urquiza	40	23	12	4	7	37	20
5	Argentino	39	23	10	9	4	33	21
6	Claypole	36	23	10	6	7	29	27
7	Atlas	35	23	10	5	8	35	33
8	Dep. Español	34	23	7	13	3	22	17
9	Real Pilar	33	23	7	12	4	36	26
10	Ituzaingó	33	23	8	9	6	21	15
11	Luján	33	23	9	6	8	24	23
12	Yupanqui	31	24	8	7	9	21	22
13	El Porvenir	30	23	8	6	9	26	24
14	Muñiz	30	22	9	3	10	33	33
15	Central Ballester	30	23	7	9	7	18	22
16	Cambaceres	29	23	6	11	6	20	23
17	Leandro N. Alem	29	23	7	8	8	22	30
18	Centro Español	27	22	8	3	11	27	27
19	Mercedes	27	23	6	9	8	17	27
20	Victoriano Arenas	25	23	5	10	8	20	23
21	Puerto Nuevo	24	23	5	9	9	25	29
22	Sportivo Barracas	22	23	5	7	11	21	35
23	Dep. Paraguayo	19	23	5	4	14	13	29
24	Juventud Unida	14	23	2	8	13	10	30
25	Lugano	14	23	3	5	15	14	36

El ganador del Apertura jugará una final con el ganador del Clausura por el único ascenso.

Lidera Lamadrid

Berazategui cayó sorpresivamente de local con el antepenúltimo Paraguayo 1-0 y a una fecha del final perdió la punta a manos de Lamadrid, que derrotó 2-0 a D. Español.

Alexis Schmidt la lleva en Luján.

Argentino arrancó muy bien en la Basílica pero se volvió con una derrota

Argentino había arrancado bien su visita a Luján, pero declinó en el complemento, cayó 2-1 y se volvió con las manos vacías. Ahora quedó 5º, a una fecha del final de la C.

Argentino arrancó mejor y a los 5' su figura, Juan Cruz Vega, casi abre la cuenta de tiro libre. Desde ahí Luján tomó el control, pero el Salaíto golpeó primero. A los 21', Facundo García le puso el moño a una buena jugada entre Vega y Diego Aguirre para el 1 a 0.

Desde allí Luján fue una tromba y puso en aprietos al Gato Fernández. Recién a los 42' la defensa local falló en la salida, Vega robó y asistió a García que remató débil.

En la segunda mitad Luján desde el primer minuto fue a buscar la igualdad y tuvo varias chances, mientras Argentino hacía todo lento. Fagiani movió el banco, Vega pudo tener más la pelota y de un centro suyo lo tuvo Arduino a los 75' pero Valiñas estuvo muy atento. Desperdició el segundo y lo pagó.

Después que Pablo Zapata la sacara en la línea, a los 79' Sánchez Olmos, puso la merecida igualdad y en adicional Chimino le dio la victoria, luego de que Obregón fallara el segundo para Argentino, que se volvió sin nada.

Luján 2

Nahuel Valiñas
Cristian Chimino
Cristian Godoy
Diógenes Notta
Alexis Grzesiak (ET M. Tarrío)
Tiago Riffa (66' P. Alfonso -)
Maximiliano Pighin
Marcos Giacovino (85' V. Ciancio -)
Gonzalo Cañete
Rodrigo Dinocco (90' M. Antúnez -)
Lisandro S. Olmos

DT: Gerardo Garate **4-4-2**

Argentino 1

Gastón Fernández
Dino Andreozzi
Lucas Zapata
Alexis Schmidt
Thiago Bartalini (51' E. Fernández)
Facundo García (71' F. Tanneur)
Gonzalo Arduino
Juan Cruz Vega
Diego Aguirre (71' R. Obregón)
Nelson Ávalos
Octavio Rubath (62' Y. Arriola -)

DT: Daniel Fagiani **4-4-2**

Goles: 21' F. García (A), 79' L. Sánchez Olmos (L) y 90' Chimino (L).
Expulsados: no hubo. **Árbitro:** Jesús Girett **5**. **Estadio:** 1º de Abril.

JJOO

GUILLERMO BUELGA

Los olímpicos que dejaron bien sentado el prestigio del deporte de la ciudad en diferentes Juegos Olímpicos. Un domingo distinto a la vera del río Paraná.

Rosario celebró el Día Olímpico

Con la presencia del presidente del COA, Mario Moccia, Rosario homenajeó a sus atletas olímpicos a poco de comenzar París 2024

Pablo F. Mihal
pmihal@lacapital.com.ar
LA CAPITAL

Cada 23 de junio el deporte mundial festeja el Día Olímpico, en el que se conmemora la fundación del Comité Olímpico Internacional y del Movimiento Olímpico moderno por parte del varón Pierre de Coubertín, en París, en 1894.

A poco de comenzar los Juegos Olímpicos de París 2024, este domingo por la mañana, en el marco de la calle recreativa en bulevar Oroño y el río, se llevó a cabo dicha celebración en Rosario, con la presencia del presidente del Comité Olímpico Argentino (COA), Mario Moccia, autoridades locales, provinciales, miembros de la Asociación Deportistas Olímpicos de Santa Fe (ADO) y ex deportistas olímpicos y paralímpicos, entre otros.

"Revalorizar al deporte en este aniversario del Día Olímpico nos permite no solo marcar lo competitivo sino también todos los otros aspectos que tienen que ver con el deporte", destacó Moccia en sus palabras.

Basándose en los tres pilares de "moverse", "aprender" y "descubrir", el Día Olímpico promueve la celebración del deporte, la actividad física y la salud e inspira a todas las personas a ser activas independientemente de la edad, el género, el origen social o la capacidad deportiva.

Luego de los discursos de rigor, uno de los momentos más emotivos de la jornada fue cuando les entregaron la distinción OLY a atletas que representaron al país en los Juegos Olímpicos de Roma 1960, Tokio 1964 y México 1968.

El primer reconocimiento fue para Jorge Somlay, quien tiene el privilegio de ser el olímpico argentino más joven de la historia ya que compitió con apenas13 años y 358 días siendo el timonel del dos remos que tripulaban Osvaldo Cavagnaro y Mario Maire. Luego, fue el turno del esgrimista Adolfo Bisellach, de los nadadores Ricardo Morello, Alfredo Bourdillón, Susana Procopio, Adriana Comolli, y el timonel Rolando Locatelli.

Fueron reconocidos y no asistieron, el futbolista Néstor Manfredi y la nadadora Patricia Sentous. También hubo un recordatorio especial para Guillermo Germán Segurado, recientemente fallecido.

Pasado el mediodía, la actividad se trasladó al Museo del Deporte, lugar que, como afirmó el propio Moccia, "fue reconocido por el Comité Olímpico Internacional en la red mundial de museos del deporte y del cual podamos soñar juntos para que sea el futuro museo del deporte olímpico argentino y que funcione aquí, en Rosario, Santa Fe".

Un poco de historia

Hace exactamente 100 años, en París 1924, se produjo la primera participación de Argentina en los Juegos Olímpicos. Desde entonces, Rosario hizo su aporte en casi todas las citas ya que los rosarinos solamente estuvieron ausentes en Melbourne 1956 y Moscú 1980.

Debido a la programación del evento en París 1924, Federico Brewster fue el primer rosarino en participar de una cita olímpica. Luis Brunetto, en tanto, fue el primero que ganó una medalla, al cosechar una presea de plata en salto triple. La primera de oro, la ganó Juan Carlos Zabala cuatro años después, tras obtener el maratón en Los Ángeles 1932.

El esgrimista Manuel Torrente fue el único atleta rosarino que participó de los Juegos Olímpicos antes y después de la Segunda Guerra Mundial ya que dijo presente en Berlín, en 1936 y también en Londres, en 1948.

Precisamente para esos juegos de posguerra, Argentina mandó a la capital británica la delegación más numerosa de su historia y también se registró, con 18 atletas, el mayor número de rosarinos en un Juego Olímpico.

La presencia rosarina femenina recién apareció en México 1968, los Juegos del Poder Negro. Las damas que en ese momento representaron a la ciudad fueron Adriana Comolli, Susana Procopio y Patricia Sentous.

Gastón García, Luciana Aymar y Cecilia Carranza Saroli son los atletas locales con más presencias en los Juegos Olímpicos con cuatro. En el caso de García, sumó una quinta pero como entrenador.

Las últimas medallas de oro cosechadas por rosarinos fueron en Río 2016. Manuel Brunet, integrante del seleccionado argentino de hockey sobre césped y Cecilia Carranza Saroli, en dupla con Santiago Lange en clase Nacra 17 en vela, son sobre quienes recae tamaña distinción.

Pero si de distinción se trata, no hay nada que enorgullezca más a un atleta que portar la bandera de su país en la ceremonia inaugural. El primero en tener ese honor fue Juan Carlos Zabala, en Berlín 1936. Los otros que hicieron flamear la celeste y blanca frente a una delegación argentina son Hugo Aberastegui, en Montreal 1976, Luciana Aymar, en Londres 2012 y Cecilia Carranza Saroli, en Tokio 2021.

En cuanto a los deportes, remo es la disciplina que más atletas aportó con 43, en su gran mayoría del Club Regatas Rosario, al que no por casualidad se lo conoce como "la Cuna de los Olímpicos".

El fútbol, en tanto, es el deporte que más medallas de cosechó: dos preseas de oro (Atenas 2004, con César Delgado, Leandro Fernández, Luciano Figueroa, Cristian González, Gabriel Heinze y Mauro Rosales; y Beijing 2008, con Ezequiel Garay, Ever Banega, Luciano Monzón, Lionel Messi, Ezequiel Lavezzi y Ángel Di María) y dos de plata (Amsterdam 1928 con Octavio Díaz; y Atlanta 1996 con José Chamot, Norberto Sensini, Pablo Paz y Marcelo Delgado).

Hasta París 2024, Héctor Acosta fue el único representante en ciclismo (Roma 1960 y Tokio 1964), las hermanas Etel y Sofía Sánchez en nado sincronizado (Londres 2012 y Río 2016); Nicolás Capogrosso en vóley de playa (Tokio 2021) y Gustavo Canut en pelota paleta (Barcelona 1992).

BLC
Exclusivo!
Espectáculos
Recitales, teatro, cine y más
20% OFF
y Sorteos!
beneficios.lacapital.com.ar

Presentación del libro
Del amor propio al amor al otro
PILAR SORDO
DEL AMOR PROPIO AL AMOR AL OTRO
Habilidades para transitar la vida
28 DE JUNIO
Teatro Astengo
ROSARIO
Entradas a la venta por
TuEntrada.com
LOMAVISTA
MA PRODUCCIONES

INÉS ESTEVEZ
AGUSTINA BENAVIDES
BOSQUE ADENTRO
DE CARLA MOURE
DIRECCIÓN CORINA FIORILLO
12 DE JULIO
TEATRO BROADWAY
ROSARIO
BROADWAY www.TuTicket.com.ar

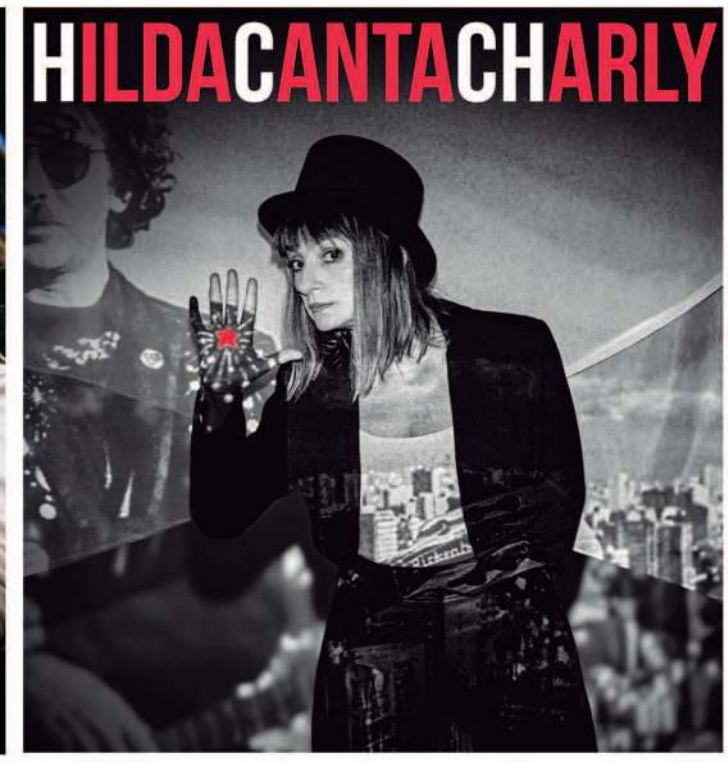
HILDA CANTA CHARLY

LO LUMVRISE
25 AÑOS
LAS BOLAS DE PLATA
NUEVO SHOW
SABADO 20 DE JULIO
BROADWAY
www.TuTicket.com.ar

EL PAIS DEL
IGNORIMIO
LEER PARA CREER
FLORA & FAUNA
KASTIMA 10 AÑOS
HISTORIAS. AVENTURAS Y MISTERIOS PARA COMPARTIR EN FAMILIA...
¡10 AÑOS!
SÁBADOS DE JUNIO 16 HS.
CULTURAL DE ABAJO

ABOGADOS

Dra. RIZZO ROSANA
Urgencias Penales.
Temas Federales - Pciales.
(Audiencias - Abreviados -
Probation - Archivo de causas -
Habeas Corpus - Juicios Orales)
Vamos al lugar de detención.
rosanarizzo23@gmail.com
341-6397035.
Fijo: 341-8370403

Doctora
CONSTANZA GALINA
ABOGADA PSICÓLOGA
Centro Terapia Familiar.
Parejas. Niños. Divorcios.
Alimentos. Violencia. Empresas de familia. Sucesiones. Amparo salud. Tel. 341 4372846.

Estudio Jurídico Integral
KOVACEVICH & ASOC.
Defensas Penales. Rosario,
Santa Fe, CABA.
3412856549 / 1121589642.
IG: abogadohernankovacevich

FAMILIA. VIOLENCIA FAMILIAR. PRÓRROGA DE MEDIDAS. SUCESIONES
Visitas y suspensión por causas graves. Abusos. Divorcios.
Filiación, etc. Seriedad.
Doctora Ada Morinigo González. 155-952271
doctora-ada@hotmail.com

Publique su aviso todos los días al mejor precio!

PSIQUIATRA

Doctora SUSANA SERRAVALLE
Médica especialista en Psiquiatría
Trastornos del estado de ánimo y de la ansiedad. Neurociencia Cognitiva
Zeballos 1052 - Rosario
Tel. 03414217254 / 3416040693

PSICÓLOGOS

MARCELO ETCHEPARE
Psicólogo - Psicoanalista
Stress. Depresión. Angustia.
Ansiedad. Conflictos
Subjetivos. Fobias.
Problemáticas varias.
Temática Sexual.
Atención Presencial o remota
(online/telefónica).
Turnos: 341 4268835 /
156- 242772

Psicóloga
ANABELA MOSCHEN
Licenciada en Psicología.
Matrícula 9076
Atención a jóvenes y adultos.
Tel. 3482 599414.
Psique Consultorios:
Sargento Cabral 159. Rosario

SEXOLOGOS

INSTITUTO KINSEY DE SEXOLOGÍA
Disfunciones sexuales
Rioja 3012. Rosario.
De 16 a 20.
Turnos: 341 7923031.

CLINICAS SANATORIOS E INSTITUTOS

Reunimos a los mejores equipos de profesionales
Encontralos en todas nuestras instituciones.
TURNOS ONLINE gored.com.ar
GRUPO OROÑO

ICR Instituto Cardiovascular de Rosario — Bv. Oroño 450 / Urquiza 2240
TURNOS TELEFÓNICOS: 0341 420 3040 / 0341 420 3050 / 0341 420 3090
TURNOS POR WHATSAPP: 0341 420 3040
www.icronline.com /ICR.Rosario

Sanatorio de Niños — Alvear 863
TURNOS TELEFÓNICOS: 0341 420 4444
VACUNAS: 0341 420 4427
TURNOS POR WHATSAPP: 0341 420 4444
www.sanatoriodeninos.com.ar /SanatoriodeNinosGO

Parque Sanatorio Parque — Bv. Oroño 860
TURNOS TELEFÓNICOS: 0341 420 0230
CONMUTADOR: 0341 420 0222
www.sanatorioparque.com.ar /SanatorioParqueRosario

Fertya Medicina Reproductiva — Rioja 2282
TURNOS TELEFÓNICOS: 0341 446 4641 /46/47/49
TURNOS POR WHATSAPP: 0341 270 7398
www.fertya.com.ar /FertyaMedicinaReproductiva

Diagnóstico Médico Oroño — Bv. Oroño 1441 / 1515 /1526
TURNOS TELEFÓNICOS: 0341 523 2323 — 0341 525 2200
www.diagmedico.com.ar /DiagMedico

GO Sanatorio Funes — Córdoba 2415 - Funes
TURNOS TELEFÓNICOS: 0341 523 2325
LÍNEA EXCLUSIVA URGENCIAS: 0341 231 9999
www.gosanatoriofunes.com.ar /Grupo.Orono

cibic Laboratorios — 9 Centros de Atención. Conocé las direcciones en nuestra web
TURNOS TELEFÓNICOS: 0341 486 1600
TURNOS POR WHATSAPP: 0341 225 0000
www.cibic.com.ar

Maternidad Oroño — Rioja 2274
TURNOS TELEFÓNICOS: 0341 446 2600
TURNOS POR WHATSAPP: 0341 446 2600
www.maternidadorono.com /MaternidadGO

CLINICAS SANATORIOS E INSTITUTOS

GRUPO GAMMA
RED DE SALUD

TURNOS
341 489 3535 - 420 9000 | + 54 9 341 353 5000 | grupogamma.com

INSTITUTO GAMMA
Entre Ríos 330
(341) 420 9001

HOSPITAL PRIVADO DE ROSARIO
Pte. Roca 2440
(341) 489 3500

TERAPIA RADIANTE CUMBRES
Riobamba 1745
(341) 485 1000

GAMMALAB
Catamarca 1367
(341) 420 9002

LAS VERTIENTES
CENTRO MÉDICO
Pje. Álvarez 1542
(341) 424 9424

LOS ARROYOS
CENTRO MÉDICO
Italia 1416
(341) 449 8888

Si sos profesional publicá en esta página

PROFESIONALES

Para participar en la edición papel y digital comunicate al **422 8888** o escribinos a profesionales@lacapital.com.ar

sanatorio de la mujer

CENTRAL DE TURNOS
(0341) 568-3444
(0341) 536-0999
www.sanatoriodelamujer.com.ar
+54 9 341 780-8070

SEDE CENTRO
San Luis 2493 (esq. Pueyrredón)
TEL: (0341) 568-3400 (0341) 536-0900

SEDE FISHERTON
Alberto J. Paz 1065 Bis, Fisherton Plaza Chic Mall
TEL: (0341) 527-5890

SEDE SUR
Bv. Oroño 5960, Paseo Libertad
TEL: (0341) 522-5344

DIAGNÓSTICO POR IMÁGENES
Solicite su turno en cualquiera de las sedes.

+emme EMERGENCIAS METROPOLITANAS CENTRO DE URGENCIAS
Atención de Emergencias para adultos y niños las 24 hs. | San Luis 2493

/Sanatorio de la Mujer
/sanatorio_de_la_mujer
/Sanatorio_Mujer

Hospital ITALIANO Rosario
0810-555-0505
info@hospitalitalianorosario.com.ar
www.hospitalitalianorosario.com.ar

HIR SUR
Virasoro 1249

HIR CENTRO
San Juan 3034

CENTRO MATERNO INFANTIL
Entre Ríos 2850

CONSULTORIOS EXTERNOS
San Juan 3049

CONSULTORIOS CENTRO MATERNO INFANTIL
Virasoro 1309

CENTRO MÉDICO SUR
Bv. Oroño 6059

TURNOS ONLINE Ingrese a nuestra web www.hospitalitalianorosario.com.ar y siga las instrucciones.

INFORMES DIGITALES Tenga en su Correo los informes de estudios y laboratorio.

PLAY

INSTITUTO DE CARDIOLOGÍA DE ROSARIO
"Dr. Luis González Sabathié"

Experiencia Médica 69 años

Certificado Cardiológico

PRÁCTICAS DEPORTIVAS BÁSICAS Y AVANZADAS.

Rioja 1529 | 1° Piso - Rosario
Tel: 0341 426 2526 / 424 8500

TURNOS ONLINE
www.cardiologiarosario.com.ar

Inmuebles
inmuebles.lacapital.com.ar
MUDATE AL LUGAR DE TUS SUEÑOS
ENCONTRÁ TU PROPIEDAD, INGRESÁ A INMUEBLES. LACAPITAL. COM.AR
inmuebles. lacapital. com.ar

CLASIFICADOS

LA CAPITAL

DIVERSOS | AUTOMOTOR | Inmuebles | AGROPECUARIO | TRABAJO | LEGALES

DIVERSOS

CONSTRUCCIÓN
DEL 101 AL 112

ALQUILER DE VOLQUETES — 101

Agil servicio **VOLQUETES S.** Habilitados. **(4348484 / 155-475054)**.

EL LADRILLERO Retiramos bolsones con sobrante de obra (con hidrogrúa) $8.700 c/ u. Servicio de Volquetes. whatsapp. 341-3365700.

IMPERMEABILIZACIONES — 108

EMAPI. Membranas Asfálticas. Membrana Líquida **EMACRIL.** Colocación y ventas. Mano de obra Excelente. Do Brito. Avellaneda 999 Esq. SanLuis. (435-0878 / 439-2208). f Rubén Do Brito.

MEGAFLEX Membranas Asfálticas. Membrana líquida. Manta elástica. Ventas - Colocación. San Juan 3451. (0341-156-914801) (0341-156-900672).

CONSTRUCCIÓN VARIOS — 112

TECHOS DE MADERA- Reparaciones - Construcciones - Pérgolas- Deck - Escaleras - Entrepisos. Carpintería. **IMPERMEABILIZACIONES 3416133642**.

HOGAR
DEL 401 AL 426

MUEBLES — 418

A ABAA. A ABAA. A ABAA ADORNOS, antigüedades, muebles compramos. 4302527.

A ABAA ABA ABAA Compramos muebles. 4374303.

SECCIÓN MUJER
DEL 601 AL 614

ESTÉTICA CORPORAL — 606

A Abaa. Masajes. Turnos: (Fijo 3412404713).

A Abaa. Masajes. Turnos: Marisa (3415480641).

Masajes Naturales. **MARCELA:** 3415408329.

Masajes Naturales **VICKY.** (3412598114).

NEGOCIOS
DEL 701 AL 709

DINERO PEDIDO Y OFRECIDO — 702

Cheques consultables ideal pago proveedores. Envíos. (1163844236).

GARANTÍAS DE ALQUILER — 703

◆ **A. GARANTIAS PROPIETARIAS ALQUILER (3417434969).**

GERIÁTRICOS Y GUARDERÍAS — 823

Residencia Geriátrica. Habitaciones baño privado. Médicos. Enfermería las 24 hs. (152-601036). Mendoza 2866.

VARIOS
DEL 999 AL 1060

ALHAJAS, ORO, PLATA Y JOYERÍAS — 1002

ORO
Hasta $65.000 el gr
Duplica valor como Alhaja
COMPRAMOS
Brillantes
Alhajas - Relojes
EMPEÑO DE ORO
KILAT JOYAS
Tel fijo 679-0950
Rioja 920

ANIMALES DOMÉSTICOS Y ACCESORIOS — 1005

Auténticos Gatitos Siameses. Salchichas miniaturas. (153-646678).

AUTOMOTORES

ACCESORIOS
DEL 2001 AL 2030

TAXIS Y REMISES — 2014

Vendo chapa taxi vieja. Muy bajo precio. (3416251152).

INMUEBLES

ALQUILERES
DEL 3000 AL 3030

DEPTOS. DE 1 AMBIENTE — 3002

A a Estrenar cerca Medicina. 120.000. Dueña. (155-008897).

A O. Lagos 120, monoambiente, con balcón, gas natural, puerta de seguridad, disponible. **DARIO VINCENTI NEGOCIOS INMOBILIARIOS (3416496496).**

DEPTOS. DE 1 DORMITORIO — 3003

A a Estrenar cerca Medicina. 130.000. Dueña. (155-008897).

DUEÑO: 3 Febrero 400 / Otro: Zeballos / Oroño. (0341-156-443192).

CASAS DE 2 DORMITORIOS — 3008

Altura Rondeau 4100. Patio, ingreso coche. (0341-156-443192).

COMPRA Y VENTA
DEL 3500 AL 3530

DEPTOS. DE 1 AMBIENTE — 3502

A a Estrenar. Cerca Medicina. Dueña. 41.000 dólares. (156-755800).

DEPTOS. DE 1 DORMITORIO — 3503

A a Estrenar Cerca Medicina. Dueña. 43.000 dólares. (156-755800).

Oportunidad de inversión. Calidad. Balcón corrido. Opción cochera. San Lorenzo esq. Iriondo. **DARIO VINCENTI NEGOCIOS INMOBILIARIOS (3416496496).**

DEPÓSITOS Y GALPONES — 3512

◆ **OPORTUNIDAD- AVENIDA GODOY 6400 (a metros) galpón parabolico 260 m2. con 960 m2. de playa, salida a 2 calles, oficina, servicios, frentes de 17,50 metros, aceptaría departamentos, lote Funes / Roldan. 438-7932. Vazquez Propiedades. 3415-325798. (16 a 20 horas).**

LOCALES COMERCIALES, INDUSTRIALES Y OFICINAS — 3514

A a Oficina 24 metros cuadrados Galería Favorita. 15.000 dólares. (156-755800).

A a Pequeño Local 7.000 dólares. Planta baja. Galería peatonal. (156-755800).

FONDOS DE COMERCIO, NEGOCIOS E INDUSTRIAS — 3517

Cheques consultables ideal pago proveedores. Envíos. (1163844236).

SAN LORENZO — 4032

FURIGO. Barrio Abierto Campo Urquiza. 48 lotes. Inmejorable ubicación. Desde u$s21.300.- Financiación. 4951096.

LEGALES

LEGALES
DEL 4901 AL 4920

EDICTOS JUDICIALES — 4903

CONTRATO DE TRANSFERENCIA DE FONDO DE COMERCIO Entre la Sra. ARIADNA LORENA BAZZONI, DNI: 24.586.708, CUIT: 27-24586708-0, domiciliada en la calle Dorrego 1563 Dto. 5 de Rosario, de en adelante LA COMPRADORA y el Sr. MATIAS LIBERATORE, argentino, DNI: 33.279.470, CUIT: 20-33279470-2, domiciliado en calle Juan Canals 2145 de Rosario, estado civil soltero, en adelante EL VENDEDOR, convienen en celebrar el presente contrato conforme a las siguientes cláusulas: PRIMERA: EL VENDEDOR declara ser único y exclusivo propietario del negocio de venta al por menor de dietética y productos de almacén, que gira bajo la denominación de fantasía de Bambú Tienda Natural sito en calle España 711 de Rosario y lo vende A LA COMPRADORA y éste lo compra bajo el régimen de la ley 11.867. Esta venta comprende las instalaciones muebles del local en el que funciona el fondo de comercio, las existencias en mercaderías, el nombre y la enseña comercial (clientela, patentes de invención, marcas de fábrica, dibujos y modelos industriales, distinciones honoríficas y demás derechos derivados de la propiedad comercial, industrial y artística); también le cederá la cuenta de Instagram y demás cuentas en redes sociales del negocio a transferir; con respecto al local comercial, el titular del mismo, rescindirá el contrato vigente con el VENDEDOR y hará un nuevo contrato comercial con la COMPRADORA.- SEGUNDA: EL VENDEDOR declara expresamente que el comercio que se trasmite por este contrato está habilitado por las autoridades municipales y adecuado al ramo de su actividad, obrando en su poder los testimonios, certificados y libro de habilitación, quien los entregará A LA COMPRADORA en el acto de toma de posesión. Asimismo declara que entregará el local en perfecto estado de limpieza y de conformidad con las ordenanzas municipales vigentes, no existiendo ningún trámite, ni expediente ni proceso en curso ante las Autoridades Municipales, provinciales ni nacionales, que puedan conllevar la aplicación de sanciones de clausura, multa o inhabilitación. Se compromete a presentarse en dichos procesos, a pedido de CUARTA: Esta venta se efectúa por el precio total de Dólares Estadounidenses Seis Mil (U$D6.000.-), e incluye todos los bienes que figuran en el inventario que se realiza en este mismo acto y se adjunta como ANEXO I, formando parte del presente. El precio será abonado de la presente manera, la suma de Dólares Estadounidenses Mil (U$S1.000.-), es abonada en este acto como seña y a cuenta de precio por LA COMPRADORA, sirviendo el presente como suficiente recibo y carta de pago; y el saldo por la suma de Dólares Estadounidenses Cinco Mil (U$D5.000.-), será abonada al VENDEDOR al tomar la posesión del comercio que se vende.- QUINTA: La suma que se entrega en este acto, mencionada en la cláusula anterior, es entregada como depósito al VENDEDOR por el plazo fijado por el art. 4 de la ley 11.867, siempre y cuando no mediare oposición a la venta.- OCTAVA:: El VENDEDOR se compromete a firmar el instrumento definitivo de venta a los once (11) días de la última publicación de los edictos correspondientes, en la escribanía de la Escribana Silvana Morelli, con oficina en la calle Italia 1327 de la ciudad de Rosario, Teléfono 341 6002807, los gastos de escrituración son a cargo de LA COMPRADORA. Los gastos de sellado y gastos administrativos son soportados por ambas partes, en igual proporción.- DÉCIMA TERCERA: Las partes acuerdan someterse a la jurisdicción de los Tribunales Ordinarios de la ciudad de Rosario, renunciando a cualquier otro fuero o jurisdicción que pudiera corresponderles.- Dado y firmado en cuatro copias, previa lectura y ratificación por las partes, el día 19 de Junio del año 2024.-

EDICTOS BOLETIN OFICIAL Por disposición del Señor Juez de Primera Instancia de Distrito en lo Civil y Comercial de la Tercera Nominación de la Ciudad de Rosario (SF), Dr. Ezequiel María Zabale, Secretaría del Dr. Federico Lema, dentro de los autos caratulados: "SIMPA S.R.L. S/ CONCURSO PREVENTIVO HOY QUIEBRA" -Expte. Nº 1622/99- CUIJ 21-01102759-5, se ha dispuesto lo siguiente: "Rosario, 7/6/2024. Téngase presente. Atento lo solicitado, ordénese publicación de edictos en el Boletín Oficial y en Diario La Capital, a los fines de informar a los acreedores verificados en las quiebras de SIMPA SRL, BRACAMONTI DANIEL HUMBERTO, GENESIO CLAUDIO HUGO y BRUSCO CARLOS HUMBERTO, que existen proyectos de distribución aprobados y saldos a cobrar en concepto de dividendo concursal dentro de esos expedientes, y haciendo saber que a los fines de poder procederse a pagar dichas acreencias deberán acompañar datos bancarios y constancia de inscripción fiscal de los acreedores, ya sea mediante presentación por sistema SISFE en el expediente correspondiente, o al correo electrónico del Juzgado, civil3ros@justiciasantafe.gov.ar. Todo ello, bajo los apercibimientos del artículo 224 de la Ley 24.522. FIRMADO Dr. Ezequiel Zabale JUEZ- Dr. Federico Lema, SECRETARIO." Rosario, Junio de 2024.

TRABAJO

TRABAJO
DEL 4951 AL 4980

CHOFERES — 4953

Busco chofer taxi, zona noroeste. (3412621371).

HORARIOS CIERRE RECEPCIÓN DE AVISOS

> **Edición de Martes a Sábado**
> **Lineales / Destacados 16 hs. Día anterior**

> **Edición Domingo**
> **Lineales / Destacados 19 hs. Día viernes**

> **Edición Lunes**
> **Lineales / Destacados 19 hs. Día viernes**

LA CAPITAL

PEDRO A. GONZALES CHAVES REMATA QUESOS

Pedro A. Gonzales Chaves (CUIT 20-04442328-7), con domicilio en Maipú 459 Piso 4° "A" C.A.B.A y Control Union Argentina S.A., con domicilio en Reconquista 715 8°D, CABA, rematarán por cuenta y orden de IIG Structured Trade Finance Fund Ltd. al contado, en lotes, 512.373 kilogramos de queso pasta dura y 168.250 kilogramos de queso semiduro Base USD 4.957.786,00. La mercadería responde a los warrants N° 5540 y 5756 de la serie "E" y N° 7281, 7281 y 7352 de la serie "U" emitidos por Control Union Argentina S.A. a favor de SanCor Cooperativas Unidas Ltda CUIT: 30-50167764-3 y negociado por última vez a favor de IIG Structured Trade Finance Fund Ltd. El remate tendrá lugar en la Asociación de Balanceadores, Corredores Martilleros Públicos; Talcahuano 479, Planta Baja, CABA, el día 10/07/2024 a las 11:00hs. Pasados 15 minutos, si no hubieran postores se reducirá la base en un 30 % y si trasncurridos otros 15 minutos continúa desierto se rematará sin base. Seña 30%, Comisión establecida 5% más I.V.A.-; el saldo más I.V.A., dentro de los tres días; el comprador retirará la mercadería por su cuenta dentro de los cinco días posteriores al remate en los depósitos denominados "Sancor La Carlota" en Ruta N°8 Km 498, La Carlota, Córdoba y "Sancor Balnearia" en intersección de Ruta Provincial N°17 y RP N°3 SN, Balnearia, Córdoba. Control Union Argentina S.A. no se responsabiliza más allá de esa fecha. La venta se realizará "ad-corpus" y en el estado en que se encuentra y exhibe por lo que no se admitirán reclamos ni observaciones de ningún tipo. Para exhibición de la mercadería y demás detalles comunicarse con los representantes de Control Union Argentina S.A., Sr. Tomás Elliot 011 6478 7339 y Sr. Bautista Azarola Paz 011 6540 2949.

ENTRETENIMIENTOS

udoku

6			7					
9			6		5		8	
	4	5			2			
5		4	3		8	6		
		7		1		4		
		2	5		4	1		8
			8			9	4	
	5		4		7			6
					1			3

nstrucciones

l objetivo es rellenar la cuadrícula de 9x9 dividida en ubcuadrículas de 3x3 con las cifras del 1 al 9 partiendo de algunos úmeros ya dispuestos en algunas de las celdas. No se debe repetir inguna cifra en una misma fila, columna o subcuadrícula.

Solución anterior

7	9	2	6	1	3	8	5	4
5	6	3	7	8	4	9	2	1
8	4	1	9	2	5	7	6	3
9	1	6	4	3	7	2	8	5
2	7	8	5	9	1	3	4	6
3	5	4	8	6	2	1	9	7
6	2	5	1	7	9	4	3	8
4	3	7	2	5	8	6	1	9
1	8	9	3	4	6	5	7	2

Grilla

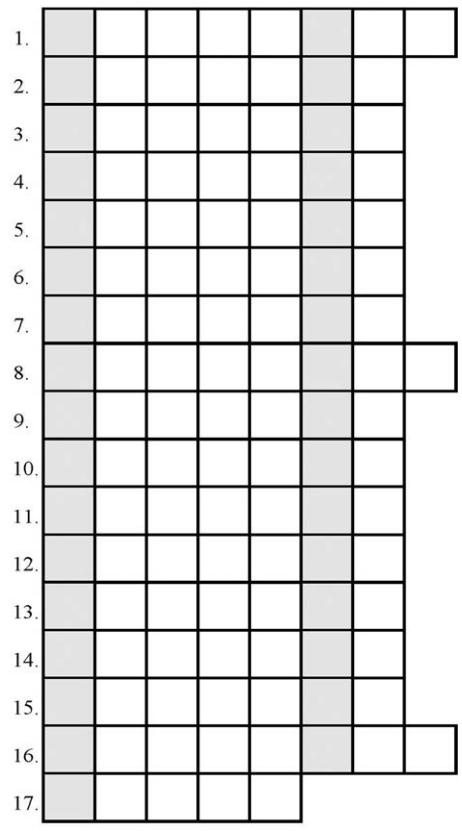

Definiciones

1. Odontólogo. 2. Emanación o irradiación que se desprende de un cuerpo y se percibe normalmente como algo agradable. 3. Fin, límite o punto último hasta donde llega algo. 4. Relativo a los sueños. 5. Falta de aseo. 6. Persona que labra objetos artísticos con metales preciosos. 7. Ruego, pedido humilde y sumiso. 8. Que tiene o hace mucha espuma. 9. Dinero o regalo que se da a alguien para conseguir algo de forma ilícita. 10. Pleito, altercado en juicio. 11. Supresión de algún sonido al final de un vocablo. 12. Mecí, columpié. 13. Natural de Uganda. 14. Que dura poco tiempo o es pasajero. 15. Que defiende la superioridad de una raza frente a las demás. 16. Material con que se tapiza algo. 17. Parte inferior del tejado, que sobresale de la pared.

En las columnas sombreadas leerá un refrán popular.

a - a - bor - bre - ca - cis - co - co - de - den - dés - do - e - e - es - fe - fí - flu - gan - gio - ha - le - li - ma - me - mi - mo - ní - no - no - o - o - or - pe - pi - pli - pó - pu - qué - ra - ri - ro - ro - sa - se - so - so - sú - ta - ta - ta - tér - ti - tis - u - vio - za

Solución anterior

1.	E	S	T	R	E	N	A	R
2.	O	L	I	M	P	I	C	O
3.	P	R	E	C	A	V	E	R
4.	L	I	M	P	I	E	Z	A
5.	E	S	P	O	N	J	A	R
6.	P	R	O	G	R	E	S	O
7.	B	O	N	A	N	Z	A	
8.	I	N	O	C	E	N	T	E
9.	P	O	L	I	C	I	A	
10.	A	M	A	R	I	L	L	O
11.	D	E	S	T	R	O	Z	O
12.	D	O	C	E	N	C	I	A
13.	F	L	U	O	R	U	R	O
14.	B	A	R	B	A	R	I	E
15.	C	H	A	N	T	A	J	E

Horóscopo

Aries. (21/3 al 20/4)
Aunque tal vez no con tu energía habitual pero hoy te sentirás bastante más animado. Que eso igual no te induzca a ponerte metas, tranquilo, mejor postergalas.

Tauro. (21/4 al 21/5)
Un buen día para vos, estás bien afianzado, tenés buena energía, creatividad e iniciativas que posiblemente puedas encaminar o concretar. Finanzas muy bien.

Géminis. (22/5 al 21/6)
Días para cuidar tu dinero, moderar los gastos, atento a imprevistos, pero también cuidar tus bienes y posesiones, no te distraigas y en especial en la calle.

Cáncer. (22/6 al 23/7)
Mucho más fluidez en lo vincular; aún persisten algunas dificultades o malestar pero de todos modos hoy contás con mayor estabilidad y será más fácil manejarlo.

Leo. (24/7 al 23/8)
Aunque estarás activo también sobregirado y con tendencia al nerviosismo. Respirá profundo y no quieras hacer más de lo que es posible.

Virgo. (24/8 al 23/9)
Excelente para el esparcimiento, distenderte un poco que te hace falta. Un buen plano afectivo no exento de sus bemoles.

Libra. (24/9 al 23/10)
El hogar será más aprovechable hoy para vos y aunque te mantenga activo será más amigable su entorno.

Escorpio. (24/10 al 22/11)
Hoy todo tiende a salir mejor y tendrás más paz; estás muy bien organizado, prudente en tu accionar y eso te rendirá mucho.

Sagitario. (23/11 al 21/12)
Positivo para compras y gastos en especial volcados al hogar pero serán prudentes y además muy convenientes.

Capricornio. (22/12 al 20/1)
Jornada realmente favorable; alguna inarmonía puntual pero nada que te detenga o te haga mal. Estás muy positivo.

Acuario. (21 /1 al 19 /2)
Un ánimo excelente, extrovertido, expansivo, te sentirás bien y además con sensibilidad positiva y mucha intuición. Nada te parará.

Piscis. (20/2 al 20/3)
Muy bien para lo social en general, para el ámbito afectivo y familiar y no descartes nada que implique diversióny distensión.

Sorteos

Resultados extraoficiales de ayer

Quini 6

TRADICIONAL
01 09 11 13 36 42
Vacante
Pozo: $ 300.000.000

LA SEGUNDA
04 06 08 16 37 42
Vacante
Premio: $ 345.500.399

REVANCHA
07 11 17 28 33 37
Vacante
Pozo: $ 880.458.479

SIEMPRE SALE
04 21 23 29 34 37
10 ganadores
Premio: $ 12.795.388 c/u

Brinco

01 09 10
14 21 34
Vacante
Pozo: $ 135.144.230

RECORTÁ EL BILLETE
PRESENTALO EN EL CENTRO DE ATENCIÓN AL CLIENTE DE
CITY CENTER ROSARIO
UGAR COMPULSIVAMENTE ES PERJUDICIAL PARA LA SALUD - LEY SANTA FE 12.991/2009
LA CAPITAL
CityCenter ROSARIO
LUNES 24/06/24
JUEGO RESPONSABLE
VÁLIDO 1 VOUCHER POR PERSONA POR DÍA Y HASTA 3 POR MES. DISPONIBLE PARA CANJEAR DE LUNES A DOMINGOS. VÁLIDO POR 7 DÍAS DESDE SU PUBLICACIÓN. NO DISPONIBLE PARA CANJEAR POR DINERO EN EFECTIVO NI COMBINABLE CON OTRAS PROMOCIONES VIGENTES. CONSULTÁ BASES Y CONDICIONES. PROHIBIDA SU COMERCIALIZACIÓN. SOLICITÁ TU TARJETA WIN SIN CARGO Y OBTENÉ TU BENEFICIO. PARA HACER EFECTIVO EL USO DEL BENEFICIO (XTRA CREDITS) DEBERÁS TENER CRÉDITOS EN TU MÁQUINA.
$1.000
MIL PESOS EN CRÉDITOS PARA DIVIERTIRTE EN NUESTROS SLOTS

CONTRATAPA

El clima. Hoy

Parcialmente nublado.
Viento del sur.

MÍNIMA **6º** MÁXIMA **12º**

Las temperaturas de ayer:
Mínima: 9º a las 8.00 hs
Máxima: 13º a las 17.00 hs

Mañana

Parcialmente nublado.
Mínima: 4º
Máxima: 13º

Pasado mañana

Mayormente nublado.
Mínima: 7º
Máxima: 15º

Jueves

Parcialmente nublado.
Mínima: 7º
Máxima: 20º

Sol y Luna

Sol Salida 08:05 Puesta 18:04

Luna Salida 20:54 Puesta 10:32

Llena **22/6** · Menguante **28/6** · Nueva **5/7** · Creciente **13/7**

Altura del Paraná

1,10
ROSARIO

Crucigrama

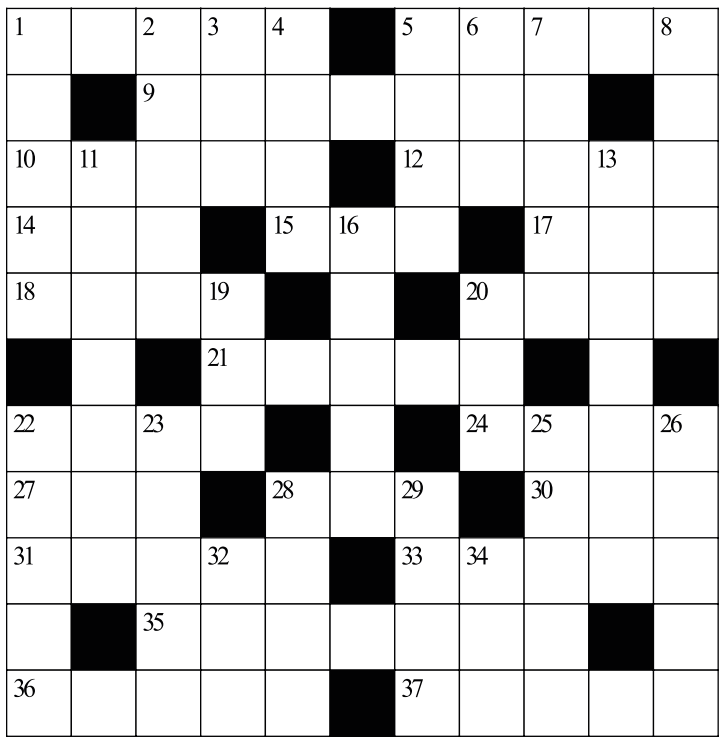

HORIZONTALES

1 Pronombre de segunda persona, usado en vez de tú como tratamiento de cortesía, respeto o distanciamiento.
5 Gran facilidad de palabra.
9 Conducto que une la faringe con el estómago.
10 Cabestro o ramal para atar a las bestias.
12 En los teatros, departamento con balcón donde hay varios asientos.
14 Acción de ir.
15 Composición lírica.
17 Todavía.
18 Gesto facial de alegría.
20 Repugnancia.
21 Quím. Gas noble que se encuentra en pequeñas cantidades en el aire.
22 Forma la atmósfera.
24 Alero de tejado.
27 Mar. roda.
28 Provecho, ventaja.
30 Anillo.
31 Parte de la boca donde se insertan los dientes.
33 Molusco gasterópodo, comestible, que vive asido fuertemente a las rocas, pl.
35 *HERBOSO
36 Casualidad.
37 Encaje de bolillos.

VERTICALES

1 Atar o sujetar al yugo los bueyes.
2 Asunto, materia, pl.
3 Demostrativo fem.
4 Engaño, fraude, simulación.
5 Molusco gasterópodo comestible que vive adherido a las rocas de la costa.
6 Oficial del ejército turco.
7 Cuerpo esférico, pl.
8 Derecho del que se abona o suscribe.
11 Acción de añadir.
13 Instrumento para tomar sopa.
16 Dar, regalar.
19 Ant. eje.
20 Nombre de mujer.
22 Piedra pulverizada.
23 Mar. Ráfaga de aire.
25 De Laponia, región situada al norte de Europa.
26 Resalto helicoidal de un tornillo.
28 Huelga.
29 Emanación percibida por el olfato.
32 Plural de una vocal.
34 Asidero.

Solución anterior

L	A	N	Z	A	■	B	E	I	G	E
I	N	D	U	C	E	■	O	R	A	R
M	E	■	M	O	T	O	N	■	S	I
P	A	F	■	B	E	S	■	B	O	N
I	■	A	P	A	R	C	E	R	I	A
■	O	L	E	R	■	U	T	I	L	■
A	N	D	A	D	E	R	A	S	■	C
I	D	A	■	A	F	E	■	A	C	A
R	U	■	B	R	O	C	A	■	L	U
O	L	M	O	■	D	E	L	T	A	S
N	A	H	U	A	■	R	E	I	N	A

LA FOTO HISTÓRICA

Estación Rosario Norte (20/11/1989).

Pirámide

Hay que determinar el valor del cuadrado superior. Las reglas son las siguientes:
1) Cada cuadradito es la suma de los números que contienen las dos cajas que lo sostienen, excepto los seis de abajo.
2) Las seis cajas de la base contienen sin repetición los dígitos del uno al seis.

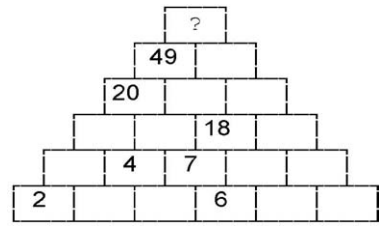

Solución anteriores

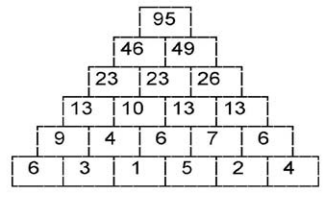

Humor diario

Por **FREDDY**

Nuevo Parlamento, viejos desafíos: ¿Qué pasará con el "Pacto Verde" en Europa?

Santiago Masello
Pasante FNGA

El "Pacto Verde" enfrenta desafíos con el nuevo Parlamento Europeo. La pérdida de escaños de los Verdes y el avance ultraderechista amenazan la agenda climática en un momento crucial para Europa. **Página 4**

Argentina reconsidera su compromiso con la Agenda 2030

Luisina Porchietto
Área de Democracia y Fundraising FNGA

Negando el cambio climático, el Gobierno envía órdenes a distintos organismos de no participar en eventos, proyectos o actividades relacionadas a las metas globales de la ONU. **Página 5**

Ambiente y Agricultura: es la hora de compatibilizar y exponenciar

Dr. Leticia A. Bourges
Sec. Relaciones Internacionales e Institucionales - UCEL

Las problemáticas ambientales han generado diversos abordajes y acciones que se entrelazan, y la agricultura resalta como un sector clave. **Página 3**

FNGA
Fundación Nueva Generación Argentina

34 Años
1990 | 2024

www.fnga.org.ar

ACCIÓN CLIMÁTICA

Se empieza a definir el modelo de la Era Milei

El presidente Milei en su acto de asunción fuera del Congreso Nacional.

Diego Sueiras
Presidente de la FNGA

El 13 de septiembre finaliza el plazo para que el Ejecutivo presente al Congreso el Proyecto de Ley de Presupuesto 2025. En esta instancia se abre tal vez una discusión mucho más profunda y concreta que la de la Ley Bases. Cuando se asignan los recursos es cuando se comienza a perfilar el verdadero plan de gobierno, ¿qué rol tendrá el ambiente y la lucha contra el cambio climático? **Página 2**

La importancia de las áreas protegidas

Santiago Sosa
Área de Relaciones Internacionales FNGA

Según el Convenio sobre la Diversidad Biológica, un área protegida es un "área definida geográficamente que ha sido designada o regulada y es administrada a fin de alcanzar objetivos específicos de conservación" ¿Cómo se relacionan con las actividades humanas, su impacto en el desarrollo comunitario y desafíos?. **Página 5**

¿El calentamiento global actual es solo parte de un ciclo natural de la Tierra?

Ornella Corallo
Área de Ambiente y Cambio Climático FNGA

A medida que el debate sobre el calentamiento global intensifica, surgen preguntas sobre si es simplemente un ciclo natural de la Tierra. Aunque la próxima glaciación podría estar lejos, las emisiones humanas están desviando el curso climático natural, planteando desafíos y oportunidades para el futuro de nuestra civilización? **Página 4**

El Puerto de Rosario se une al Pacto Global de la ONU en su 20° Aniversario en Argentina

En un hito para la responsabilidad social corporativa en Argentina, el Puerto de Rosario se sumó al Pacto Global, comprometiéndose a enfrentar los desafíos y aprovechar las oportunidades para un desarrollo sostenible. Celebrando sus 20 años en el país, el Pacto Global sigue siendo crucial para el diálogo y la acción colaborativa, y para alcanzar los Objetivos de Desarrollo Sostenible. **Páginas 7 y 8**

Se empieza a definir el modelo de la Era Milei

Diego Sueiras
Presidente Fundación Nueva Generación Argentina

Actualmente el gobierno se encuentra gestionando bajo un presupuesto prorrogado del 2023. Mediante el Decreto 88/2023, el presidente Javier Milei extendió el Presupuesto del año pasado para el 2024 y otorgó a su jefe de Gabinete la autoridad para ajustarlo según sea necesario. Ahora, frente a un escenario complejo en múltiples aspectos, el gobierno debe elaborar, revisar y remitir al legislativo el Informe de Avance del Proyecto de Presupuesto antes del 28 de junio; mientras que el Proyecto definitivo debe ser enviado al Congreso de la Nación el 13 de septiembre.

Con esta agenda, se manifiesta la importancia que posee la formulación del presupuesto para delinear el rumbo de las políticas públicas que se llevarán a cabo en los próximos años en la Argentina. A partir del presupuesto es que se marca la diferencia entre el "decir sin hacer" y la verdadera voluntad política, asignando recursos genuinos a ciertas áreas de gestión frente a otras. Es decir, a partir del presupuesto se perfila el modelo de la Era Milei, y gran parte de su plan de gobierno.

Sobra la evidencia para demostrar que la problemática del cambio climático no es una de esas prioridades presupuestarias para el gobierno actual. Milei se pronunció abiertamente en Davos negando la realidad de la crisis climática y denostando la importancia de la Agenda 2030. Asimismo, su referente en términos geopolíticos es Donald Trump, Ex Presidente y actual candidato estadounidense que retiró a su país del Acuerdo de París durante su mandato. En este mismo sentido, luego de desjerarquizar la problemática eliminando el Ministerio de Ambiente y Cambio Climático, ha designado a Daniel Scioli como Secretario de Turismo, Ambiente y Deporte, quien no parece hasta el momento posicionar al ambiente como una urgencia a priorizar. En este mismo sentido, el gobierno envió un primer Proyecto de Ley Bases que contenía inicialmente polémicas derogaciones y modificaciones de leyes sumamente importantes para el cuidado y la sostenibilidad de los recursos de la Argentina, como lo son la Ley de Bosques y la Ley de Glaciares.

Si bien hay legisladores que defienden el ambiente, o que lo quisieran defenderlo, no existe en el cuerpo legislativo un ejercicio de razonamiento que ponga en valor la importancia del nuevo paradigma verde. El momento de atribuir recursos es el momento clave para demostrar la verdadera intención, tanto del Ejecutivo como del Legislativo.

Bajo este escenario, es imprescindible impulsar una agenda de desarrollo sostenible, que abogue por el crecimiento económico, pero que construya a la vez una matriz productiva que genere beneficios genuinos para nuestro país, y que no sean a costa de la destrucción de la naturaleza. Esta agenda debe verse reflejada en la forma en que se distribuyen los fondos en el presupuesto nacional. El presidente promete un país desarrollado bajo sus ideas, pero sin una estrategia ambientalmente sostenible, dicho desarrollo es imposible. Los países desarrollados se encuentran hace años incorporando estrategias incrementales a largo plazo en este sentido, e impulsando barreras comerciales que obliguen a los países a tomar en serio la cuestión ambiental en sus matrices productivas. Si continuamos por el camino actual, Argentina no va a ser Alemania en 20 años, ni Estados Unidos en 35, como dijo Milei en el debate presidencial; sino que va a quedar rezagada y por fuera de los mercados internacionales, con sus recursos totalmente devastados.

El debate presupuestario es la oportunidad para que los argentinos ejerzamos la democracia, y es el momento en el cual la sociedad civil, los sectores productivos y los ciudadanos de a pie debemos incidir, controlar y evaluar a nuestros representantes.

Equipo de Redacción:
Diego Sueiras
Lara Sabino
Ornella Corallo
Santiago Sosa
Luisina Porchietto
Valentina Barquero
Ignacio Polenta
Nicole Magariño

FNGA Fundación Nueva Generación

avalian
COBERTURA MÉDICA

Con vos en cada
pequeño gran
cambio.

Ambiente y Agricultura: es la hora de compatibilizar y exponenciar

Dr. Leticia A. Bourges
Doctor en Derecho (Univ. París 1 Panthéon-Sorbonne) - Sec. Relaciones Internacionales e Institucionales - UCEL

Las problemáticas ambientales han generado diversos abordajes y acciones que se entrelazan, y la agricultura resalta como un sector clave.

Desde la conferencia de Estocolmo, en 1972, la preocupación ha ido incesantemente aumentando. El informe Brundtland, "Nuestro futuro común", que da cuenta del frágil equilibrio de la intervención humana en el ambiente, se publica durante el ciclo de negociaciones que dará nacimiento a la Organización Mundial del Comercio, la cual incorpora los productos agrícolas en su marco normativo.

A la serie de las Cumbres de la Tierra -que dieron origen a las convenciones marco sobre el cambio climático, sobre la diversidad biológica y sobre la lucha contra la desertificación- se le yuxtapusieron las Cumbres sobre la alimentación y luego sobre los sistemas alimentarios, pues la perspectiva de un incremento de la población puso en evidencia la fragilidad del equilibrio en la cadena de producción de alimentos.

La agricultura, se puede decir que, como una moneda, tiene dos caras o encierra una cierta dualidad. Por un lado, es una actividad intervencionista en el ambiente, sino contaminante, y por otro lado, se le atribuyen al agricultor diversos roles proambientales, como guardián de la biodiversidad o del paisaje. También, se le atribuye responsabilidad por la emisión de gases a efecto invernadero, calculándose que es generadora del 23% de gases de esa clase, y por otro lado, es esencial para satisfacer las necesidades básicas del hombre (alimentación, vestimenta, entre otras).

La legislación hace su aporte para ir encuadrando la agricultura hacia la reducción de sus externalidades negativas, pero tiene un rol relevante para el fomento de sus externalidades positivas que se presentan tanto en orden ambiental como sociológico y económico.

En ese sentido, a título de ejemplo, la Unión Europea, a través de su Política Agraria Común, ha asumido paulatinamente medidas protectoras del ambiente, y las ha ido incrementando. Ha condicionado ayudas a medidas proambiente o instaurado medidas verdes propiamente dichas.

Como muestra de ese entrecruzamiento de efectos, la política de calidad de los alimentos, ha dado lugar a la certificación de "agricultura biológica", la que implica mayor compromiso y mayor retribución consecuente. Desde el 2012 la superficie de agricultura biológica ha aumentado más del 25% y más del 50% se encuentra repartida entre España, Italia, Francia y Alemania. Este aumento da cuenta de la perspectiva positiva del sector a nivel de mercado local e internacional.

Si bien las legislaciones prevén un sello de calidad o una certificación de agricultura biológica -caso en el que el proceso de producción de un producto siguió los parámetros previstos para que pueda llevar dicho sello o certificación-, las técnicas aplicables a los procesos productivos para que sean más amigables con el ambiente o el ecosistema son múltiples y los compromisos variables.

El desarrollo del conocimiento científico y de las tecnologías hacen y pueden hacer un gran aporte al mejoramiento de esa relación agricultura-ambiente. La informática, la robótica, la inteligencia artificial, conjugados con el desarrollo de conocimientos agroecológicos y de los métodos para la obtención de productos como el biodiesel, el gas metano, así como otros productos biodegradables, desarrollan nuevas perspectivas para mejorar los procesos productivos y el empleo de productos agrícolas.

Por todo ello, el aporte de diversas instituciones en este sentido es esencial para el desarrollo exponencial del sector y de las diversas cadenas productivas colaterales que pueden amplificarse. Si bien el peso del sector agrícola puede parecer exiguo en una economía (en la UE es menor al 2%), el mismo es esencial en virtud de la generación de tantas externalidades positivas pre y post producción.

Rosario con compromiso

Rosario es reconocida como un polo de concentración de la producción, transformación y comercialización de productos agrícolas a nivel mundial. De ahí que es importante el compromiso de las instituciones de la ciudad, tanto para el desarrollo de tecnologías y conocimientos como para la tarea informativa y formativa.

Cabe recordar que la ciudad está situada en la región núcleo, con un puerto internacional y con un fuerte emprendedorismo. Por ende, potenciar el sector agrícola-alimentario en su más extensa concepción se hace casi imperioso. La unión de los diversos sectores con las universidades, puede generar conocimientos, tecnología, técnicas, servicios y productos que pueden resultar beneficiosos para el sector y toda la región, con la potencialidad de su misma exportación. Al mismo tiempo, es necesario afianzar la responsabilidad ambiental.

Las universidades de la ciudad pueden generar conocimiento y acciones relevantes a sectores claves de la región, haciendo más eficiente la aplicación de los recursos escasos con que cuentan. También forman profesionales para que profundicen conocimientos y desarrollen avances. A modo de ejemplo, entre ellas, **UCEL** -Universidad del Centro Educativo Latinoamericano- ha asumido diversas acciones interna y externamente, siguiendo su preocupación por el desarrollo territorial y el entrelazamiento de cuestiones como agricultura-alimentación, ambiente y sociedad. Desde la conjunción de sus carreras de Licenciatura en Nutrición e Ingeniería en Alimentos, ha generado proyectos para la elaboración de productos fortalecidos para su empleo en campañas sociales, maximizando de esta manera el producto primario con fines de mercado y un fuerte sentido social. Además, desde su carrera de Ingeniería en Sistemas de Información, se hace un aporte importante a diversos estadios de la cadena de producción alimentaria. De la misma manera, otros cursos de estudio se ofrecen para profundizar la temática como la Especialización en Gestión Ambiental y el Doctorado en Desarrollo Sustentable y Economía Circular.

Este ejemplo demuestra que todas las instituciones pueden contribuir a construir una sociedad respetuosa del ambiente, abierta, ambiciosa, con multiplicación de conocimiento y sentido del otro. De la misma manera, todo acto individual cuenta en la lucha por el cambio climático y la protección del ambiente; por ello, la formación del ciudadano y del consumidor resulta relevante en estos tiempos, para responsabilizarnos de nuestros actos con libertad y consciencia.

¿El calentamiento global actual es sólo parte de un ciclo natural de la Tierra?

Ornella Corallo
Área de Ambiente y Cambio Climático FNGA

Basándonos en los ciclos de Milankovitch la Tierra debería estar entrando en una era glacial, sin embargo, la atención está en el cambio climático. ¿Por qué?

En 1941, el científico serbio Milutin **Milankovitch** presentó su teoría sobre el movimiento de la Tierra y su influencia en el cambio climático. Esta teoría, actualmente ampliamente aceptada y comprobada por la comunidad científica, explica que las variaciones en la órbita de la Tierra alrededor del Sol (excentricidad), la inclinación de su eje respecto a la órbita (oblicuidad) y los cambios en la orientación del eje de rotación (precesión) modifican la distribución de la energía solar que nuestro planeta recibe. Estas variaciones provocan los ciclos de **glaciaciones** y períodos más cálidos, llamados **interglaciales**. Esta teoría, se respalda por muestras tomadas en núcleos de hielo en Groenlandia y la Antártida, sedimentos oceánicos, anillos de árboles y corales fósiles.

Durante los últimos 800.000 años, los **períodos de glaciación** han durado unos 100.000 años cada uno, intercalados con **períodos interglaciales** de unos 10.000 años de duración. **La última glaciación finalizó hace unos 11.700 años**, marcando el comienzo del Holoceno, un período interglacial que ha permitido el desarrollo de la civilización humana moderna.

A partir de esta información, uno podría pensar que próximamente y de forma inminente estaríamos entrando en una nueva etapa de glaciación. Sin embargo, la preocupación actual se encuentra en torno al calentamiento global. ¿Cómo es posible esto?

Según A. Ganopolski (2016), incluso en ausencia de perturbaciones humanas, la era interglacial actual probablemente durará otros 50.000 años debido a una combinación de factores naturales relacionados con la órbita de la Tierra y las concentraciones de CO_2. Sin embargo, las emisiones antropogénicas **moderadas** de CO_2 pospondrían la próxima era glaciar en **al menos 100,000 años**. Ganopolski también expone que bajo condiciones naturales, la Tierra permanecería en el estado climático interglacial equilibrado por un tiempo inusualmente largo, **evitando tanto una glaciación a gran escala del hemisferio norte como su desglaciación completa**.

Por otro lado, un estudio de la revista Nature Geoscience (2012) dirigido por el científico Chronis Tzedakis, determinó que se esperaría que la era glacial ocurriera dentro de los próximos 1.500 años. Sin embargo, debido a los altos niveles de CO_2, estiman que podrían retrasarse 20.000 años más.

En ambos escenarios, la glaciación se encuentra muy alejada de nuestro horizonte temporal. Sin embargo, es evidente que la actividad humana está desviando el futuro de nuestro planeta de su curso "natural", especialmente si mantenemos las tendencias actuales **donde el calentamiento ha avanzado a una tasa 10 veces más rápida que la tasa promedio observada después de una etapa de glaciación**, relacionado directamente con la cantidad de emisiones antropogénicas. Además, mantener este ritmo nos llevará inevitablemente a los escenarios ya anunciados por los expertos del IPCC, como mayores inundaciones, incendios forestales, aumento del nivel del mar, entre otros.

Aprovechando que estaremos lejos de los fríos extremos de una era glacial y pudiendo prosperar en una era donde las condiciones climáticas aún permiten el desarrollo humano, no debemos dejar de preocuparnos por mantener las emisiones de gases de efecto invernadero por debajo de aquellos niveles que serían catastróficos para la humanidad.

Nuevo Parlamento, viejos desafíos: ¿Qué pasará con el "Pacto Verde" en Europa?

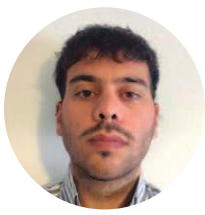

Santiago Masello
Pasante FNGA

El "Pacto Verde" enfrenta desafíos con el nuevo Parlamento Europeo. La pérdida de escaños de los Verdes y el avance ultraderechista amenazan la agenda climática en un momento crucial para Europa.

El reciente escenario electoral en Europa ha dejado importantes consecuencias para la agenda política y climática de la Unión Europea. El pasado 10 de junio, los resultados de las elecciones del Parlamento Europeo, en las que se eligieron a **los 720 eurodiputados** que representarán a los países europeos durante los próximos cinco años, reflejaron un **ligero avance de la ultraderecha**.

La reconfiguración del Parlamento Europeo marca un cambio significativo en la dinámica política de la Unión Europea. Por un lado, se observa el **ascenso** del Grupo parlamentario de los **"Conservadores y Reformistas Europeos"** y del Grupo político **"Identidad y Democracia"** con la victoria de 4 y 9 bancas respectivamente. Por otro lado, se destaca la **derrota abrumadora** de **"Los Verdes/Alianza Libre Europea"**, con la pérdida de 18 escaños.

El grupo "Los Verdes/Alianza Libre Europea" está compuesto por **partidos ecologistas y progresistas** que abogan por **políticas ambientales sostenibles**. Su compromiso con la lucha contra el cambio climático es profundo, promoviendo iniciativas para reducir las emisiones de carbono, proteger la biodiversidad y fomentar una transición justa hacia energías renovables.

El impacto climático en Europa

Europa se enfrenta a una **crisis climática** sin precedentes, con fenómenos meteorológicos extremos que se han convertido en una nueva normalidad. Las olas de calor, las inundaciones y los incendios forestales se han intensificado en los últimos años, afectando gravemente a la biodiversidad y la salud humana.

Según un informe conjunto de la Organización Meteorológica Mundial de la ONU y la agencia climática de la Unión Europea, la región está experimentando **aumentos de temperatura** superiores a la **media global**, lo que agrava la situación y aumenta la urgencia de una acción climática decidida y coordinada. Este panorama sombrío, subraya la necesidad de reforzar los compromisos climáticos y de implementar medidas efectivas.

¿Qué es el Pacto Verde?

En este contexto, el **"Pacto Verde Europeo"** aprobado en 2020, se presenta como una **hoja de ruta crucial** para alcanzar la **"neutralidad climática"** en Europa para 2050. Este ambicioso plan incluye una serie de políticas y acciones destinadas a transformar la economía europea hacia un modelo sostenible, abarcando desde la energía renovable hasta la agricultura sostenible y la movilidad limpia.

Uno de los principales desafíos del Pacto, es la **financiación adecuada y sostenible** de sus proyectos. La resistencia de ciertos **sectores industriales y agrícolas**, que temen los costos asociados a la transición, se convierte en un problema a la hora de destinar recursos necesarios para llevar a cabo dichos proyectos. Principalmente, los **"lobbies del agronegocio"** desempeñan un **papel crucial** en la **oposición** a esta iniciativa. Utilizan justificaciones como los **problemas económicos** derivados del COVID-19 y la guerra en Ucrania, argumentando que **no es el momento adecuado** para implementar este tipo de reformas. En concordancia con esto, la **ultraderecha** ha mostrado una **resistencia constante** a la agenda verde. Un claro ejemplo es la **Ley del Clima de 2021**, que proponía reducir las emisiones de CO_2 en un 55% para 2030 y alcanzar la neutralidad de carbono para 2050, contra la cual la extrema derecha **ha votado en contra**.

En conclusión, este nuevo escenario plantea **retos significativos** para el **futuro del Pacto Verde**. La pérdida de escaños de los Verdes y el leve avance de la ultraderecha sugiere un panorama que podría dificultar la implementación de políticas climáticas cruciales, poniendo en riesgo los avances hacia una Europa más sostenible.

La importancia de las áreas protegidas

Santiago Sosa
Área de Relaciones Internacionales FNGA

Áreas protegidas: un abordaje sobre cómo se relacionan con las actividades humanas, su impacto en el desarrollo comunitario y desafíos.

Áreas protegidas

Según el Convenio sobre la Diversidad Biológica, un área protegida es un "área definida geográficamente que ha sido designada o regulada y es administrada a fin de alcanzar objetivos específicos de conservación". Otra definición, provista por la Unión Internacional para la Conservación de la Naturaleza, la define como un "espacio geográfico claramente definido, reconocido, dedicado y gestionado a través de medios legales u otros medios específicos con la finalidad de lograr la conservación a largo plazo de la naturaleza y sus servicios ecosistémicos y valores culturales asociados". Pueden ubicarse dentro de la categoría de área protegida a los parques nacionales, las reservas naturales, los paisajes protegidos o las áreas marinas protegidas, entre otros.

En **Argentina**, el Sistema Federal de Áreas Protegidas consiste de un total de 557 áreas protegidas que abarcan en su conjunto 46 millones de hectáreas y representan el 16,61% del territorio nacional continental.

En cualquier lugar, la gestión de las áreas protegidas implica hacer frente a diversos desafíos en función de fenómenos tales como la presión de las actividades humanas, la sobreexplotación de los recursos naturales y la expansión urbana, por lo cual se torna crucial fomentar su conservación, con un activo involucramiento de las comunidades locales.

Áreas protegidas y actividades humanas

Las **comunidades locales**, en tanto conocedoras del medio y de sus recursos naturales y proveedoras de fuerza de trabajo, son actores importantes a tener en cuenta en el manejo y la conservación de las áreas protegidas. Éstas pueden impactar favorablemente en el desarrollo económico de la comunidad mediante la creación de empleos vinculados al ecoturismo o la venta de productos locales, así como también contribuyen a preservar su patrimonio cultural, por lo que es necesario un involucramiento activo a través de mecanismos de gobernanza participativa en los asuntos relacionados con dichas áreas.

Por otro lado, **ecoturismo** y áreas protegidas están estrechamente vinculados en tanto éstas suelen ser espacios donde se genera dicha actividad, la cual tiende a contribuir al desarrollo de la comunidad en sus múltiples dimensiones, generando empleos y fomentando la cultura local. Sin embargo, de no ser adecuadamente planificada y gestionada, la actividad turística puede atentar contra la conservación y la sostenibilidad del área protegida.

La relación entre áreas protegidas y **sistemas productivos** es algo más compleja, pero no imposible. Determinadas actividades como la agricultura o la ganadería constituyen medios fundamentales para la subsistencia de las comunidades locales, pudiendo en muchos casos generar impactos negativos, tales como degradación de los suelos, deforestación o contaminación. La industria extractiva de recursos naturales y los proyectos de infraestructura también pueden tener los mismos o similares efectos. Por todo ello, es preciso promover estrategias que minimicen el impacto ambiental, como pueden ser los planes de concientización, ciertas técnicas de producción, el uso de tecnología verde, regulaciones ambientales estrictas o la compensación.

Algunos casos

Para fomentar actividades como el ecoturismo en áreas protegidas, los Estados pueden desarrollar proyectos y programas específicos. **Costa Rica**, por ejemplo, posee un Programa de Turismo Sostenible, y desde 2011 hasta 2016 llevó a cabo el proyecto *"Fortalecimiento del programa de turismo en áreas silvestres protegidas"*.

Al mismo tiempo, se hacen necesarias la supervisión, la gestión y la regulación de las actividades humanas dentro de las áreas protegidas a través de legislaciones y organismos. Un ejemplo es **Australia**, que desde 1975 cuenta con la Autoridad del Parque Marino de la Gran Barrera de Coral,

Argentina tiene desde 2005 un Plan Federal Estratégico de Turismo Sustentable. Dentro de la provincia de Santa Fe, un caso emblemático es el humedal Jaaukanigás, donde el ecoturismo contribuyó favorablemente al desarrollo económico local a través del aumento de las inversiones privadas y la creación de puestos de trabajo dentro del sector hotelero.

Argentina reconsidera su compromiso con la Agenda 2030

Luisina Porchietto
Área de Democracia y Fundraising FNGA

Negando el cambio climático, el Gobierno envía órdenes a distintos organismos de no participar en eventos, proyectos o actividades relacionadas a las metas globales de la ONU.

En estos días se dio a conocer, de manera extraoficial, una orden muy particular que se impartió en la Cancillería de la Nación: "revisar" todo lo relacionado con la **Agenda 2030**. Fuentes diplomáticas confirmaron a algunos portales de noticias la solicitud de Cancillería de "no asumir responsabilidades o participar en eventos relacionados con la agenda 2030".
Un hecho de características similares ocurrió en el Instituto Nacional de Tecnología Industrial (INTI), donde muchos proyectos vinculados al cambio climático y a la Agenda 2030 están paralizados debido a temores de las autoridades del ente a recibir sanciones, o incluso a la orden de supresión total del organismo.

Esta posición del Gobierno Nacional no es novedosa, teniendo en cuenta, por un lado, la explícita opinión del Presidente de la Nación resaltada desde la campaña electoral y sostenida en lo que va de su mandato, que niega la existencia del cambio climático y ve los Objetivos de Desarrollo Sostenible (ODS) como imposiciones ideológicas de izquierda. Por otro lado, cabe destacar que muchos seguidores de la ideología libertaria ven en la Agenda 2030 conspiraciones relacionadas al fin de la humanidad o al control mundial de todos los recursos por parte de un único Gobierno Mundial.

¿Qué es la Agenda 2030 y por qué es importante?

En el año 2015, la Asamblea de Naciones Unidas aprobó en el documento final de la cumbre 17 Objetivos que marcarían el rumbo del desarrollo internacional por los siguientes 15 años. Los mismos tienen que ver con el fin de la pobreza, la seguridad alimentaria, la vida sana, la educación inclusiva, la igualdad de género, la gestión del agua, el acceso a una energía asequible, el crecimiento económico, la construcción de infraestructura, la reducción de la desigualdad, la mejora y adaptabilidad de las ciudades, el consumo y la producción sostenibles, la acción climática, la conservación de los recursos marinos y los ecosistemas terrestres, el acceso a la paz y a la justicia y el fortalecimiento de los medios de implementación de dichos objetivos a través de las alianzas.

Además, cada uno de los objetivos cuenta con metas claras e indicadores para medirlas, lo que convierte a esta declaración en una gran hoja de ruta para la elaboración de políticas públicas, la articulación público privada y el trabajo conjunto de las naciones.

Más allá de las opiniones o las preferencias personales y políticas con respecto a la temática, es innegable entonces que la Estrategia 2030 se ha convertido en una facilitadora de la cooperación internacional, dado que es el documento que enmarca el trabajo con otros países, y es un lineamiento fundamental para recibir financiamiento extranjero, el cual nuestro país necesita con urgencia.

De esta manera, si bien el Gobierno Nacional realiza esfuerzos por enmarcarse ideológicamente opuesto a lo planteado en los Objetivos de Desarrollo Sostenible, no podrá mantener esta posición por mucho tiempo si su objetivo es alcanzar un país con una economía abierta y desarrollada. Todos los espacios tienen sus normas, y los ODS son las de la arena internacional. Querer estar "fuera" de este marco afectará las relaciones internacionales de la Argentina y, sobre todo, su posibilidad de alcanzar un crecimiento que sea sostenible económica y ambientalmente.

El municipio cuenta con 742 centros de recepción para materiales reciclables

Están distribuidos en toda la ciudad. Se puede depositar papeles, envases de vidrio, envases de metal, cartón, envases de telgopor, envases plásticos. Se deben disponer limpios y secos.

La Municipalidad de Rosario, a través de la Secretaría de Ambiente y Espacio Público, en el marco de las acciones que lleva adelante en forma periódica orientadas a la minimización del impacto de los residuos, cuenta con una línea de contenedores destinados a recibir materiales reciclables en centros de recepción ubicados en toda la ciudad.

Se trata de 742 contenedores color naranja, que están en instituciones de todos los niveles, donde vecinas y vecinos pueden disponer allí los materiales reciclables generados en el hogar o en la misma institución.

Los materiales reciclables que se pueden depositar en estos contenedores son papeles (blancos o de color), tales como: diarios, revistas, guías telefónicas, cuadernos, sobres, etc.; cartones (cajas, tetrabriks, etc); envases y botellas plásticas de gaseosas, aguas, sodas, productos de limpieza o productos de tocador; envases y botellas metálicas como latas de conservas o aerosoles; botellas y envases de vidrio y envases de telgopor (bandejas, vasos, etc.).

Los Centros de Recepción de Residuos son una de las tres modalidades que lleva adelante la Secretaría de Ambiente y Espacio Público para reducir los residuos urbanos que tienen como disposición final el relleno sanitario. Las otras dos propuestas son los contenedores naranja en la vía pública y el servició de Camión por tu casa, en algunos barrios de la ciudad.

En este sentido, es importante destacar la labor que realizan los vecinos y vecinas en sus casas separando los materiales reciclables que pueden reutilizarse y que son llevados al Centro de Tratamiento Ambiental (ubicado en avenida De Las Palmeras 4500) y emprendimientos sociales de clasificación para una posterior utilización.

Asimismo, el objetivo de sumar instituciones como centros de recepción implica generar una comunidad ambiental activa, de la que todos participen, con la intención de cambiar hábitos y conductas cotidianas pensando en tener una ciudad cada día más comprometida con el ambiente y la inclusión social.

Por otro lado, vale decir que las modalidades de recolección que desarrolla el municipio atienden a las particularidades de los diferentes territorios, buscando brindar facilidades al destinatario del servicio a través del incremento de oportunidades para disponer de forma separada la fracción reciclable.

Los objetivos de separación en origen, que estén en concordancia con el Plan de Acción Climática Rosario 2030, son:

• Instalar el hábito de la separación de residuos reciclables (papel, cartón, vidrio, metal, plástico y telgopor) originados en hogares y comercios.
• Preservar y cuidar el ambiente.
• Mejorar la higiene urbana.
• Reducir el volumen de residuos que llegan a los rellenos sanitarios y que se entierran como forma de disposición final.
• Contribuir solidariamente con la tarea de quienes buscan en el reciclado un medio de vida.
• Mitigar los efectos del cambio climático.

Se pueden ver las ubicaciones de los contenedores en toda la ciudad en el mapa en rosario.gob.ar (https://www.rosario.gob.ar/inicio/residuos)

Centro ambiental de Tratamiento de Residuos

Es el lugar donde el municipio procesa y recicla gran cantidad de los residuos que se generan en la ciudad. Cuenta con dos plantas, una de separación y compostaje de la materia orgánica; y otra, de separación y recuperación de materiales reciclables (papel, cartón, envases de metal, plástico, vidrio y telgopor).

El Centro Ambiental de Tratamiento de Residuos Rosario recibe un porcentaje de los residuos que se generan diariamente en la ciudad, que se depositan en los contenedores verdes y materiales reciclables que se depositan en los contenedores naranja.

Plan Local de Acción Climática Rosario 2030

El cambio climático se refiere a las transformaciones que se producen a largo plazo en las temperaturas y patrones climáticos que tiene como principal motor a las actividades humanas. Este fenómeno conlleva impactos adversos, daños y pérdidas en la naturaleza, incluyendo a las personas. Las comunidades más vulnerables que han sido las que menos contribuyeron al cambio climático actual se ven afectadas de manera desproporcionada.

Los gobiernos han acordado un conjunto de medidas que permiten hacer frente a los impactos del cambio climático, al tiempo que limitar su profundización. Esto involucra el desarrollo de instrumentos de planificación, acompañados de sistemas de monitoreo que favorezcan procesos transparentes de constante mejora y aprendizaje. La ciudad de Rosario cuenta con el Plan Local de Acción Climática 2030 como instrumento de planificación participativa que guía la acción en la materia.

El Plan Local de Acción Climática Rosario 2030 es una herramienta de planificación estratégica del gobierno que permite optimizar la gestión de recursos técnicos y económicos, internos y externos, para hacer posible la transición hacia una ciudad resiliente que conserve su escala humana, preservando los recursos y la calidad de vida para las personas, ante la problemática de cambio climático.

Entre sus objetivos, busca promover el uso de energías limpias, impulsar la eficiencia energética, la movilidad sostenible y la economía circular, generando las capacidades necesarias para afrontar los efectos del cambio climático con la participación activa de los diferentes actores de la ciudad.

En detalle, el documento propone una serie de proyectos vinculados a los ejes nombrados, que tienen una meta de reducción para el 2030 del 22% de las emisiones de gases de efecto invernadero, compuesto por un 10% en materia de residuos, un 7% en lo relacionado a la movilidad y un 5% en energía.

Sistema de Monitoreo

Es una herramienta de comunicación, seguimiento, evaluación y transparencia de las políticas que el Ejecutivo lleva adelante en el marco de su Plan Local de Acción Climática 2030. Incluye un total de 62 medidas -priorizadas por la gobernanza climática local- agrupadas en 7 ejes: resiliencia y riesgo, biodiversidad y uso del suelo, salud, agua, energía, residuos y movilidad.

El sistema de monitoreo permite revisar las 62 medidas de mitigación y adaptación, divididas en 7 ejes, de los cuales tres responden al inventario de emisiones de gases de efecto invernadero y 4 son políticas públicas de adaptación frente al cambio climático. Esta iniciativa posiciona a Rosario entre las ciudades más comprometidas con la agenda climática local, nacional e internacional, al tiempo que impulsa la transparencia y la rendición de cuentas en la gestión de proyectos relacionados con el cambio climático.

Las medidas aportan información precisa a partir de fichas con distintas referencias: una breve descripción, metas a 2025 y 2030, nivel de progreso, metodología asociada, indicadores, responsables, marco nacional e internacional, entre otras; se enmarcan en lo establecido en el artículo 14 de la Ordenanza 9424/15 y en la Ley Nacional de Presupuestos Mínimos de Cambio Climático.

Pacto Global de la Organización de las Naciones Unidas y sus 20 años en Argentina

Ignacio Polenta
Área de Ambiente y Cambio Climático FNGA

El rol fundamental de las empresas en la consecución de los Objetivos de Desarrollo Sostenible (ODS).

La Responsabilidad Social Empresarial (RSE) fue durante décadas un concepto central en el mundo de los negocios. Sin embargo, la evolución del contexto global y las recientes reflexiones sobre la posición de las empresas en el escenario mundial exigen un enfoque renovado: la **sostenibilidad empresarial**. Cuidar la sociedad, la economía y el planeta ya no es solo una cuestión de responsabilidad, sino de orientación estratégica y finalidad empresarial. Aquellas organizaciones que no lo entiendan, difícilmente tengan futuro.

La RSE se centraba en acciones para mejorar la imagen o reputación de la empresa, a través de iniciativas filantrópicas y actividades periféricas que no estaban en el centro del negocio, tales como programas de voluntariado o donaciones a organizaciones benéficas; y aunque este concepto tardó en ganar popularidad, cuando finalmente lo hizo, ya era tarde: los desafíos globales ya se habían intensificado y las expectativas sobre la responsabilidad corporativa habían aumentado. Ya no bastaba con "cumplir", las empresas debían convertirse en actores principales en la creación de un mundo más sostenible. Hoy, las exigencias de las partes interesadas son más específicas, las normativas se endurecen y el valor se desplaza a nuevos mercados. Por tanto, **la sostenibilidad deja de ser un complemento y se convierte en una parte integral de la estrategia empresarial.**

Este nuevo enfoque no sólo se centra en el presente, sino que se proyecta hacia el futuro, buscando preservar y mejorar los recursos actuales para tener un impacto positivo en las próximas generaciones, y uno de los principales marcos para lograr esto es el Pacto Global de las Naciones Unidas, lanzado oficialmente en el año 2000. Sus 10 Principios se basan en declaraciones y convenciones universales como la Declaración Universal de los Derechos Humanos, la Declaración de la Organización Internacional del Trabajo relativa a los principios y derechos fundamentales en el trabajo, la Declaración de Río sobre el Medio Ambiente y el Desarrollo, y la Convención de las Naciones Unidas contra la Corrupción, entre otras.

Al analizar estos 10 Principios, se hace evidente su conexión con los 17 Objetivos de Desarrollo Sostenible (ODS) y la Agenda 2030, adoptados en 2015 durante la Cumbre de las Naciones Unidas sobre el Desarrollo Sostenible en Nueva York. Lejos de enfrentarse o contradecirse, se complementan y amplían el marco de acción para las empresas y otras organizaciones en sus esfuerzos por contribuir al desarrollo sostenible.

Iniciativas de Pacto Global para afrontar los desafíos actuales

Los últimos reportes indican que sólo el 15% de las metas de los ODS están encaminadas hacia su logro en 2030, el 48% muestra un progreso débil o insuficiente y el 37% está estancado o, incluso, ha retrocedido. Las emisiones globales de CO_2 continúan aumentando, la brecha entre la riqueza y la pobreza se agranda, y la sobreexplotación de los recursos naturales es un problema cotidiano.

Si bien está claro que los datos son poco optimistas, aún hay margen para cumplir parte de las promesas asumidas. Según el 12° Estudio sobre CEOs del Pacto Global de la ONU y Accenture, se puede observar en los últimos años una creciente tendencia en la incorporación de la Agenda 2030 y sus 17 ODS como eje central en las estrategias de negocio, haciéndose aún más evidente al constatar la relación positiva entre el rendimiento económico de las empresas y su desempeño en sostenibilidad.

Reflejando esta tendencia, desde su lanzamiento, Pacto Global ha crecido significativamente, convirtiéndose en la mayor iniciativa voluntaria de sostenibilidad empresarial en el mundo. Hoy, cuenta con miles de participantes en más de 160 países, incluidas muchas de las principales empresas globales, PyMES y organizaciones de la sociedad civil, que avanzan en su desarrollo de capacidades según sus prioridades, necesidades, recursos y niveles de ambición. Es posible encontrar empresas interesadas en aprender, organizaciones maduras y en condiciones de liderar la agenda de manera total o parcial, y otras dispuestas a elevar su nivel de ambición.

Uno de los hitos más recientes de Pacto Global es la iniciativa Forward Faster que, alineada con sus demás propuestas, busca aumentar la rendición de cuentas y la transparencia, llamando a las empresas a declarar públicamente sus objetivos y resaltar las acciones que emprenderán para cumplirlos. Este compromiso corporativo se centra en cinco áreas: igualdad de género, acción climática, salario digno, resiliencia del agua, y finanzas e inversiones; cada una con acciones específicas para ayudar a construir organizaciones más resilientes.

La Red Argentina celebra sus 20 años

En abril de 2004, Argentina decidió alinearse a Pacto Global y firmó su adhesión, con una fuerte receptividad de distintos referentes empresariales y sociales. En ese entonces, 220 líderes respondieron al llamado para comenzar a construir la red local de este movimiento. Hoy, **la Red Argentina ha crecido de 220 a más de 960 participantes**, ubicándose dentro de las 20 redes más grandes del mundo y la cuarta en la región (detrás de México, Brasil y Colombia), según su Memoria Anual 2023.

De la totalidad de las actividades propuestas a los participantes de la Red Argentina durante el último año, el 37% se centró en la promoción de la Agenda 2030, el 31% en temáticas de reporting, y el 17% en principios ambientales y economía circular, sumándose la anticorrupción y los Derechos Humanos como otros de los temas tratados. Desde 2021, Pacto Global ofrece además una serie de programas aceleradores que proponen revisar los planes y programas empresariales, aumentar la ambición mediante el desarrollo de nuevas estrategias y así contribuir a alcanzar los ODS.

Este breve análisis fue profundizado por líderes empresariales, académicos y miembros de la Red durante la celebración de su 20° Aniversario el pasado 13 de junio en la ciudad de Rosario, bajo el lema "Estrategias y Reflexiones con Mirada al Futuro". Allí, los asistentes pudieron apreciar que **Pacto Global continúa siendo una plataforma crucial para el diálogo y la acción colaborativa**. Que nuestro país lo reafirme y respalde con más de dos décadas de trayectoria en 20 provincias, sin dudas es motivo de festejo. Aunque aún no es suficiente. Construir un mundo más sostenible, donde los negocios establezcan objetivos que respeten los límites planetarios y donde los Derechos Humanos sean una realidad para todas las personas, requiere que más organizaciones se animen a dar este salto hacia la innovación y el cambio de paradigma.

El Puerto de Rosario es parte de Pacto Global

El programa de responsabilidad social corporativa más grande del país cuenta con más de 900 participantes. ENAPRO por primera vez se incorpora a esta iniciativa con el compromiso de trabajar en los desafíos y oportunidades para un futuro sostenible.

El Pacto Global tiene como objetivo movilizar al sector empresarial, así como a otros stakeholders a comprometerse con Diez Principios universales de las Naciones Unidas y, en consecuencia, embarcarse en el propósito de contribuir a dar solución a los más grandes desafíos del planeta y la humanidad de aquí al 2030: los Objetivos de Desarrollo Sostenible (ODS) aprobados en la Asamblea General de las Naciones Unidas en septiembre de 2015.

Es así como propone tratar los Objetivos Globales como asuntos locales con la colaboración de todos los actores, públicos y privados, en todos los rincones del planeta articulados global y localmente para avanzar de manera sustantiva en esta Agenda 2030 común y compartida.

A través de la gestión de la presidente de ENAPRO, **Graciela Alabarce**, y su contacto con la organización perteneciente a las Naciones Unidas, el Puerto de Rosario se ha incorporado por primera vez al Pacto Global.

"Como participante de Pacto Global de Naciones Unidas, ENAPRO se compromete a alinear las estrategias y operaciones con los principios universales sobre derechos humanos, trabajo, medio ambiente y anticorrupción, y a tomar medidas que promuevan los Objetivos de Desarrollo Sostenible", afirmó la presidente Graciela Alabarce.

La presidente de ENAPRO Graciela Alabarce recibió en el marco de la actividad por los 20 años de Pacto Global en el Hotel Ariston, de la ciudad de Rosario, el certificado de adhesión entregado por Natalia Fontanet y Flavio Fuertes de Pacto Global.

Durante el acto de entrega también estuvieron presentes Alberto Botto, secretario general del sindicato Luz y Fuerza de Rosario, y Franco Bartolaci, Rector de la Universidad Nacional de Rosario.

La Red Local, lanzada en 2004, posee actualmente una Mesa Directiva compuesta por 34 miembros que se renueva cada dos años a través de una asamblea.

Los **Diez Principios del Pacto Global de Naciones Unidas** tienen en cuenta las responsabilidades fundamentales de las empresas en las áreas de derechos humanos, estándares laborales, medio ambiente y anticorrupción.

Extraídos de las Declaraciones y Convenciones históricas de la ONU, actúan como una autoridad normativa para las empresas responsables. Al incorporar los Diez Principios en estrategias, políticas y procedimientos, y al establecer una cultura de integridad, las empresas no solo cumplen con sus responsabilidades básicas con las personas y el planeta, sino que también sientan las bases para el éxito a largo plazo.

Los Diez Principios del Pacto Mundial de las Naciones Unidas se derivan de: la Declaración Universal de Derechos Humanos, la Declaración de la Organización Internacional del Trabajo sobre los principios y derechos fundamentales en el trabajo, la Declaración de Río sobre el Medio Ambiente y el Desarrollo y la Convención de las Naciones Unidas contra la Corrupción.